Impresso nas machinas rotativas de Marinoni

Correio da Manhã

Director--EDMUNDO BITTENCOURT

Impresso em papel da casa P. Prioux & C.—Paris

ANNO VII—N. 2.358 | RIO DE JANEIRO--SABBADO, 28 DE DEZEMBRO DE 1907 | Redacção — Rua do Ouvidor n. 117

Da Fabrica ao Templo

(A' HORA DO CORREIO)

Dizia eu, na minha ultima palestra, que a jornada das Caldas da Rainha á Batalha é, em quaesquer condições, deliciosa, e que Bordallo, com prazer e frequencia, deixava a sua fabrica querida, para romar até ao templo da lusa victoria. Vou hoje, e mal, tentar fazer-vos sentir o encanto de tão saboroso trajecto, que eu bem pudera chamar : passos de lenda.

Supponhamos a partida, numa dessas manhãs frescas de setembro, que Malhão—o nomeado prégador das cercanias caldenses—julgava impossiveis de dormir... porque *anda a lebre pelos montes*.

Na humida madrugada, os guizos dos cavallos põem uma nota festiva de repique, e o cocheiro, com um praguejante humor de estremunhado, ao vêr-nos installados, fustiga sem dó a parelha, que parte ligeira, emquanto nós aconchegamos a manta.

Encetamos assim a peregrinação de d. Leonor.

Essa rainha—confessada e collaboradora de frei Miguel Contreiras, o instituidor das Misericordias, um trinitario grave, velho e macilento—como diz um escriptor—que andava por Lisboa, sempre acompanhado do seu asno e do seu barro, e que, quando subia ao pulpito de Santa Maria Maior, agglomerava o povo, e attrahia a côrte—d. Leonor de Lencastre, cujo titulo o nome da terra commemora, fórma na agiologia realenga de Portugal um interessante dyptico com d. Isabel, a rainha-santa.

Na neblina da manhã, que um prenuncio de sol vae aloirando, ella parece surgir no seu habito de clarista, ferida pela magua da tragica morte desse seu unico filho, recolhido pelos pescadores de Santarém, semimorto e recemcasado, numa rêde vulgar, que quiz a rainha ficasse em seu brazão.

Na memoria dos velhos anda, todavia, bem gravada a historia de d. Leonor, a caridosa.

Em fins do seculo XV, jornadeava d. Leonor, de Obidos para a Batalha; o itinerario que seguia não está bem apurado, mandando-a uns de Peniche para Santarém, outros para Coimbra, e poucos mais de Lisboa para o Porto.

Ao chegar a um local aprazivel—onde depois se levantou a villa das Caldas—ordenou alta á sua comitiva. Apeou-se a rainha, e, alongando seus passos, foi dar a umas poças, entre o matto, em que mendigos, lazaros, chaguentos, se banhavam. Indagados porque o faziam, disseram elles das grandes virtudes daquella agua na cura das enfermidades. Curiosa, a rainha, que soffria dum seio, mergulhou numa das humildes nascentes sua mão poderosa, e, sentindo-lhe o calor, curiosa ainda, lavou o tumor que lhe turgia no peito.

O cortejo de novo abalou, curiosa a rainha dos effeitos da gabada agua dos mendigos.

O nosso carro vae estrada fóra, por entre quintas e brejos. Cá ao longe, esguia, garrida e inesquecivel, a torre da Matriz—o bello sorriso da pedra, no rubro luzir dos telhados.

A' primeira legua, desponta a primeira povoação, que em breve nos abre o seu terreiro, ante a egreja caiadinha. E' Tornada.

D. Leonor, curiosa sempre—a curiosidade é, afinal, a lampada das mulheres, na vida—ao attingir esta paragem, quiz verificar o louvor dos lazaros e chaguentos. Com cautela, olhar, por uma aberta do corpete, viu que o *caroço*—diz o povo—diminuira.

Encantada com tão maravilhoso resultado, *se torna* ás Caldas. Ahi tendes a explicação do nome do logarejo, onde vos aconselho não pergunteis: quanto custa uma garrafa de vinho em Tornada (*entornada*)—pois é a peior zirra para os tornadenses...

O nosso carro segue, sob um tunnel de choupos, emquanto d. Leonor volta ás Caldas, para plantar o seu padrão e dar começo ás obras do hospital, a que votou todas as suas rendas, vendendo a seu irmão d. Manoel as suas joias mais ricas, para obter o necessario capital. Despojando-se, assim, sem custo, dos seus adornos de mulher, como que se antecipava aos destinos, que mais tarde a fariam «capar as tranças, vestir-se de almafega, e cobrir a cabeça de negros rasos»—como diz a chronica—pela morte desse seu tão querido d. Affonso, futuro *rei venturoso*, luz dos olhos de sua mãe, e espelho de seu pae, como dizia o rei, esposo ephemero da formosa Isabel de Castella, a que a fortuna de certo queria dar o throno das quinas, pois a casou depois com d. Manoel, que, no primeiro parto, deixou viuva. O seu casamento com o principe malfadado foi uma das mais grandiosas e retumbantes festas do seculo XV, e, por isso, a sua viuvez provocou um tal apparato de luto e de dor, que, segundo um historiographo, foi «um choro universal, em que as mulheres vestiam as saias do avesso, e os homens se cobriam com saccos e com os xaireis das bestas, ferindo-se e maltratando-se, em signal de dó.»

Transposto Valle de Maceira, surge Alfazeirão, a velha terra arabe, baptisada pelos caminhos do seu rio, tomada de surpresa por d. Affonso I, e onde o primeiro raio de sol, que nos calenta, é valoroso como esse emir Aben-Hassan, que, reconhecendo vã toda a resistencia, sóbe á mais alta ameia do seu castello, cinge ao peito a filha da sua paixão: Gaira—cujo vestido devera egualar, voando, aquelle longinquo frangalho de névoa—e precipita-se, epico, abraçado com ella, dando á morte, num só feixe, a virgindade e o heroismo.

Aqui, dois caminhos se nos abrem: um, que directamente, galgando a serra, nos leva, pela Murteira, a Alcobaça; outro, que nos leva, vagaroso, uma volta esplendida—e sabereis que a curva é geralmente o caminho mais bello entre dois pontos.

Atravessemos, pois, Alfazeirão, cuja especialidade, aliás disputada, em torno ás Caldas, por dois outros fabricos—Albornia e Fanadia—é hoje um pão-de-ló, tão rico de ovos, que, levantada a molle crosta, ouro em fio apparece. Por entre pastagens, em que, ás manadas, o gado bravo disfarça os seus instinctos, estamos em S. Martinho do Porto—dum porto muito antigo, actualmente viveiro de lagostas.

Temos ali, do outro lado da lagoa salgada, uma aldeola—Salir do Porto, a que vulgarmente chamam das mulheres, porque, pela incrivel pobreza do sitio, emigra a maioria dos homens, que devem fecundar e partir, como certas aves, já que na terra ha creanças. Salir, ou Selir, foi o antigo porto da Eburobriga romana, e da Alcheizaram dos arabes, e ao seu novo nome liga-se ainda d. Leonor. Contam que foi de lá que a rainha partiu, ou *saliu*, como, em symetria, dizem de Salir de Mattos, visinha das Caldas.

Deixando S. Martinho, ganhamos, por Famalição, a Nazareth.

A Nazareth é, no verão, uma praia animada, de inverno uma victima do seu mar procelloso, e sempre uma terra de pescadores, suja e mal cheirosa, como um ninho de algas; encontram-se, ás centenas, essas curiosissimas casas, devassaveis e brancas, onde o homem do mar guarda a mulher e os filhos pequenos, estendendo-lhes á porta, como um corta-vôo, a sua rede a seccar. Si fôr domingo, vel-os-emos garridos, em mirabolantes trajes, já que a roupa do maritimo é, ordinariamente, como a sua tempestuosa cosinha, apimentada e colorida; e a ellas, ouvil-as-emos falar, nessa voz cantada e sonora de quem se acostumou a transmittir recados por sobre as ondas.

Na parte antiga, na originaria Nazareth, no Sitio, como lhe chamam—um promontorio a pique—contemplaremos, pequenina e doirada, a celebre virgem de Fuas Roupinho. Conheceis, por certo, o milagre. Fuas Roupinho, galopando em seu corcel, entretinha-se á caça, quando veloz se lhe depara um deslumbrante veado real.—Tão realmente galhoso, que era o diabo em pessoa... de bicho. Começam de perseguil-o, o cavalleiro e a matilha açulada, mas, destrissimo, o animal fugia sempre, até que, tocando o bordo da rocha, se perde no abysmo, amparado pelo mar. O cavallo, desvairado, ia seguil-o ainda, no precipicio hiante, quando d. Fuas invoca Nossa Senhora, e ella apparecendo solicita, aguenta o segrel por uma pata, no extremo do alcantil. Ainda hoje se vê lá, na pedra dura, de onde o mar todo se avista, o vestigio da ferradura do cavallo—uma poça, que está sempre cheia de agua, cuja proveniencia, que dizem milagrosa, eu não indagarei... O facto é realmente estupendo, a ter-se dado, e a mão omnisciente de Deus mostrou-se, não ha duvida, a mais sábia mão de rédea.

Vista a Nazareth e o seu desafogado oceano, iremos, direitos ao Vallado, pernoitar a Alcobaça. Alcobaça mereceria, com os seus mil frades, e esse seu mouro galante Al-Mansour, largas referencias; mas tanto haveria a contar, que o melhor é deixar-vos repousar ao embalo do Baça e do Alcôa, que, em seu abraço, entremeiam murmurios e beijos, como frade lubrico ao lado de freirinha apaixonada.

No dia seguinte, madrugaremos por esse ladeirão ingreme e extensissimo, que leva a Aljubarrota. A meia encosta, enxergámos Chiqueda. E' original a sua lenda.

Querendo d. Affonso Henriques levantar o grande mosteiro de Alcobaça, celebrando a tomada de Lisboa, prometteu, do alto da serra de Aljubarrota, onde existe o arco de tal memoria, dar aos monges bernardos *toda a terra que dali se descobrisse*—e, pelos dominios que alcançaram, tiveram os frades, naquella hora, um olhar telescopico...

Encantado o céo com tal nova, mandou descer uma legião de anjos, trazendo desdobradas, como meadas brancas—renda suspensa em azas—as linhas do novo edificio. Pairando ligeira nos angelicos dedos, foi baixando a teia intricada que, cautelosos, adejantes, os anjos estenderam nitida sobre a terra, em Chiqueda.

Na manhã, sobre o verde, como fios alvissimos duma aranha sabida em architectura, viu o povo, surpreso, brilharem, luminosos do orvalho, os traços da planta divina, para o novo convento. Por qualquer razão, convinha mais erguel-o em Alcobaça e, por tal, os homens se encarregaram de transportar para lá o traçado.

Nessa noite, de novo, os anjos desenbistas, apanhando com geito as malhas dessa architectura, a transferiram outra vez para Chiqueda, do que sabendo o rei, que foi ver o prodigio, respondeu: *Aqui queda*... etymologia suave, que a actual situação do mosteiro não justificou.

Depois é Aljubarrota uma villa triste e negra, que a estrada corta ao meio, e parece ainda horripilada do fragor da triumphal peleja.

Ali uma mulher, ao estrondo do nosso carro, sobre a estreita calçada, com o gesto das mães de Camões, ao escutar o som *terrivel*, agarra um filho nú e aperta-o ao peito. Numa sala familiar, extrahindo-a dum sacco encarnado, mostrar-nos-ão a celeberrima pá da *Pequeira*, a padeira herculea, e tenteando proximo á egreja, a lendaria calçada de ossos castelhanos, evocaremos, gentilissima e denodada, hoste de amor victoriosa, a Ala dos Namorados, como S. João—num desfastio pouco conhecido de Ramalho Ortigão:

Nos campos d'Aljubarrota
S. João botou chamados
Para resurgir'm os mortos
Da ala dos namorados.

Avançando pela estrada, que, de vez em quando, um forno de telha anima, mandamos parar á porta da capellinha de S. Jorge. Esta capella, pequenina como uma noz nova, é rica de historia, como uma biblia em miniatura.

O seu logar parece marcar o ponto em que a bandeira real ouviu o *signal da trombeta castelhana*. Foi mandada construir por d. Nuno Alvares Pereira, em honra de S. Jorge, que, em Aljubarrota, passou a substituir S. Thiago, no grito de guerra dos portuguezes. Até ahi, dizia-se: *Por S. Thiago!*—e os mouros rolavam; desde então gritou-se: *S. Jorge, Portugal!*—e os hespanhoes fugiram.

Isto se conta, porque póde muito bem ser outra a origem da capella, em cuja fachada ha inserta uma antiquissima lapide. Num dos altares lateraes, existe uma apreciavel estatua equestre de S. Jorge accomettendo o dragão com uma lança, que deve ter sido de ferro, e hoje é de madeira, semelhante, com o cabo mais comprido, a um batedor de manteiga.

Essa imagem tem uma lenda deveras curiosa, que não me consta, já alguem divulgasse.

Ouvi-a a uma velha velhissima, uma dessas reliquias de pelle e osso, que a morte, roubando-lhes a carne, parece depois engeitar. Contou-m'a a custo, desconfiada, com esse ar receioso de quem presente falar a ouvidos que não escutam bem.

E' ingenua como um commentario de creanças, na simplicidade, irmãs dos caprichos dos velhos.

Este homem — disse-me a boa velha, apontando S. Jorge, e, não lhe dando o veneravel tratamento, deve ter querido dizer Nun'Alvares—depois da guerra com os hespanhoes, atirou com a lança—talvez, por isto, lhe deram a outra de páo—e disse:

Onde esta lança fôr ter, um mosteiro se ha de erguer!

A lança cahiu no sitio da Batalha, e elle então ordenou: *Lança parai, villa ficai!* A comprovar a veracidade da narrativa, lá está, á entrada da Batalha, um logar hoje denominado:

Villa Facaia.

Na Batalha, ao lado do indizivel mosteiro, ha tambem uma egreja de optimo estylo, muito abandonada, que intimamente se liga á lenda de d. João I. Referem que quando elle se dirigia para o campo d'Aljubarrota, ao passar pela ponte do Lena, na Batalha, lhe caiu a espada á agua... O rei, tomando o caso por máo presagio, entrou na egrejinha e prometteu a edificação do mosteiro, si os seus fossem vencedores.

Retomamos o carro, e além, nos baixios das serranias de Minde, divisamos Porto de Mós, a alcaidia de Fuas Roupinho. O travão aperta as rodas, que resvalam, rangendo, numa descida, e, lá ao fundo, num relampago de gloria e de belleza, perpassa a mole colossal e rendilhada do assombroso templo da Victoria.

Dominados como viemos pelo encantador sonho da lenda, que, nas ultimas estações, misturando-se á historia, se converteu em epopéa, essa floresta branca, em que a pedra, livre e alta, ramalha, dá numa allucinação a nota gloriosa dum jocundo côro triumphal.

Os coruchéus, as pilastras, as flechas, semelham aguias, trombetas desferindo, estridulas, hosanahs vibrantes. Pelas arcas dos rendilhados e das arcarias, perpassam sonoras notas marciaes. Toda a populosa figuração parece entoar hymnos. A pedra é voz canora; o bloco do templo um orgão harmonioso expandindo canticos de jubilo, e na mais alta agulha, da mais alta torre, esvoaça, num engano, a bandeira flammante de Aviz.

Victoria! disseram os heroes e as trombetas. Senhora da Victoria! diz a invocação do templo, Victoria! dizia o cinzel rasgando-lhe a fórma. Victoria! diz o sol diaphanizando a pedra. Victoria! segreda o luar cobrindo-a com seu véo. Victoria! Victoria! diz o peregrino extasiado e pygmeu, ante o deslumbramento gigante.

E ali naquella sala modesta, que tem uma adoravel janella geminada, o estalajadeiro, recebendo-nos cortez, chama imperiosamente: Victoria!—pela filha, que, timida, apparece com uns tão extraordinarios olhos de luz, que se diriam roubados a um dos vitraes preciosos da arrogante cathedral.

Bom tempo, esse, em que o povo sabia fantasiar lendas. Lendas, mentiras lindas.

Lisboa, 8 de dezembro de 1907.

Manoel de Sousa Pinto

Topicos e Noticias

O TEMPO

Sim senhor! Vamos lá, toque esses ossos!

Parece que endireita desta vez Chuva pela manhã em pingos grossos; de dia um bello sol, muito cortez, porque o calor — recensêe uns *Padres nossos* — andou dos 22 aos 26.

HONTEM

Conferenciaram com o presidente da Republica os srs. ministros da industria e viação e da guerra, e o commandante da Força Policial do Districto Federal.

Estiveram no palacio do Cattete os srs.: dr. Pedro Lessa, ministro do Supremo Tribunal Federal; senadores Pires Ferreira, Azeredo, Metello e Indio do Brasil, deputados Rodrigues Doria, Anthero Botelho, Serzedello Corrêa, Joaquim Cruz, Alvaro de Carvalho, João Gayoso, Esmeraldino Bandeira e Christino Cruz; dr. Eneas Martins, ministro do Brasil no Perú; desembargador Francisco Corrêa de Araujo, barão Homem de Mello, dr. Paulo Frontin, dr. J. Gonçalves Ferreira, dr. Trindade José Vidigal e dr. Celso Florentino de Souza.

Estiveram na secretaria do interior, os srs. senador Cerqueira Lima, deputados Passos de Miranda, Alfredo Galvão, Rodolpho Ferreira, Albino Arantes, Galvão Cavalheiro, Palmeira Ripper e Gracho Cardoso; marechal Leite de Castro, general Thaumaturgo de Azevedo, coronel Souza Aguiar, commandante do Corpo de Bombeiros; major Mattoso Maia, dr. Juliano Moreira, director do Hospicio Nacional de Alienados; Cicero Peregrino, director da Bibliotheca Nacional; dr. Ortiz Monteiro, director da Escola Polytechnica; drs. Faria Rocha e Felisberto Freire, professor Rodolpho Bernardelli, director da Escola de Bellas Artes.

Estiveram tambem em visita ao dr. Tavares de Lyra os srs. dr. G. D. Advocat, ministro da Hollanda e George Lorillard, secretario da embaixada americana.

O sr. G. D. Advocat, ministro residente da Hollanda, visitou na Caixa de Conversão, o dr. David Campista, ministro da fazenda.

O dr. David Campista, ministro da fazenda, foi procurado em seu gabinete pelos srs.: senadores Alfredo Ellis e Oliveira Valladão; deputados Galvão Cavalhal, Arnolpho Azevedo, Alencar Guimarães, Marcondes Romeiro, Mello Mattos, Rodolpho Custodio e Sampaio Marques; dr. José A. P. de Magalhães Castro, engenheiro Pierre Renard e Costa Junior, director do Thesouro Nacional.

Caixa de Conversão

A Caixa de Conversão recebeu £ 1.622 1/2, francos 880, dollars 185, marcos 240, liras 100, réis fortes 5$ e 4$ em moedas de ouro nacionaes, correspondentes a 27:471$174, tendo sido retiradas £ 2.116 e francos 2.500 equivalentes a 35:412$956.

Cambio

Curso Official

PRAÇAS	90 D/V	A VISTA
Sobre Londres	15 5/32	15 1/64
» Paris	$630	$643
» Hamburgo	$777	$791
» Italia	—	$643
» Portugal	—	313
» Nova York	—	3$337
Libra esterlina em moeda	—	16$023
Ouro nacional em vales por 1$	—	1$793
Bancario	15 1/8	15 3/16
Caixa matriz	15 1/8	15 5/32

Renda da Alfandega

Renda do dia 27:

Em ouro	153:066$331	
Em papel	236:841$425	389:908$756
Renda do dia 1 a 27 do corrente		6.814:095$012
Em egual periodo de 1906		7.430:671$473
Differença a maior em 1906		715:016$461

HOJE

Está de serviço na repartição central de Policia o 1º delegado auxiliar.

Missas

Rezam-se as seguintes, por alma de:

D. Thereza Christina, ás 9 1/2 horas, na matriz do Sacramento;

D. Beatriz Berna, ás 9 1/2 horas, na egreja de São Francisco de Paula;

D. Alzira Airosa Gouvêa, ás 9 horas, na matriz da Candelaria;

D. Carolina Vieira de Albuquerque, ás 8 horas, na matriz de Santo Antonio dos Pobres;

D. Beatriz Pereira da Cunha Penido Burnier, ás 9 1/2 horas, na matriz de S. João Baptista da Lagôa;

Carlos Augusto de Sá Figueirôa, ás 9 horas, na egreja de S. Francisco de Paula;

José Thelepho dos Passos, ás 8 1/2 horas, na matriz da Gavea;

1º tenente Alfredo Hippolyto Aché, ás 9 horas, na matriz da Candelaria.

Secção Livre

Publicamos: SOCIEDADE BENEFICENTE MUTUA ESTADO DO RIO, de *Joanilla*; REDE SUL OESTE DE MINAS, de Joaquim Mattoso D. E. Camara; CAIXA GERAL DAS FAMILIAS.

A' tarde e á noite

RECREIO — *Pedro Sem*.
S. JOSÉ — Cinematographo colosso.
MOULIN ROUGE — Espectaculo variado.
PAVILHÃO INTERNACIONAL — Cinematographo.
CINEMATOGRAPHO PARAISO NO RIO — Funcção.
CINEMATOGRAPHO RIO BRANCO — Sessão.
CINEMATOGRAPHO PARISIENSE — Funcção variada.
CINEMATOGRAPHO PATHÉ — Exhibição de vistas.
PARQUE NOVIDADES — Inauguração.
UNIVERSAL ANIMATOGRAPHO — Diversões.
CINEMATOGRAPHO LAVRADIO — Funcção variada.
CIRCO SPINELLI — Programma variado.
CINEMATOGRAPHO OUVIDOR — Funcção.
CINEMATOGRAPHO BRASIL — Funcção.
CINEMATOGRAPHO PARIS — Funcção variada.

O Senado approvou hontem, em votação final, o projecto do sorteio.

Votaram a favor os seguintes senadores: Jonathas Pedrosa, Indio do Brasil, Urbano Santos, Pires Ferreira, Francisco de Sá, Ferreira Chaves, Alvaro Machado, Coelho Lisboa, Araujo Góes, Belfort Vieira, Oliveira Valladão, Muniz Freire, Siqueira Lima, Oliveira Figueiredo, Lauro Sodré, Feliciano Penna, Francisco Salles, Pinheiro Machado, Joaquim de Souza, Victorino Monteiro, Metello, Hercilio Luz, Candido de Abreu, Felippe Schmidt, Xavier da Silva, A. Azeredo e Martinho Garcez.

Votaram contra: Sá Peixoto, Meira e Sá, Manoel Duarte, Erico Coelho, Barata Ribeiro, Francisco Glycerio, Julio Frota e Joaquim Murtinho.

Os senadores Anisio de Abreu e Alfredo Ellis declararam que si estivessem presentes votariam contra.

Ainda é tempo para o dr. Affonso Penna reflectir. Veja bem s. ex. a impopularidade que ameaça o seu governo com a conversão em lei do condemnado projecto, e recusa-lhe a sua sancção.

O Senado reune-se hoje em sessão secreta, antes da publica, para discutir e parecer da commissão de constituição e diplomacia, favoravel ao tratado assignado em Bogotá pelos representantes do nosso governo e os da Colombia.

Os deliciosos bonbons do Moinho de Ouro são o mais fino presente para festas. Preços !!!

Pelo presidente da Republica foi hontem assignado o decreto approvando a convenção de 23 de agosto de 1906, que creou uma commissão internacional de jurisconsultos encarregada de preparar um Codigo de Direito Internacional Privado e outro de Direito Internacional Publico.

O GOLPE DO SENADO

O Senado descobriu-se aos olhos da Nação: atirou para um lado á ultima hora as suas roupagens solennes, que a tradição do Senado do imperio ainda enchia de bordados aos olhos do povo, e appareceu-nos, de calças largas e chapéo a tres pancadas, a gingar, numa desenfreada capadoçagem politica, manejando o lapis suppressor das verbas orçamentarias, como os antigos capoeiras manejavam as *sardinhas*, á frente dos bandos. A musica, nesse caso, é a do *Bloco*.

A attitude daquella casa do Congresso teve a vantagem de dissipar as ultimas duvidas que poderiam restar em alguns espiritos sobre a sinceridade dos homens que a dirigem, quanto ao apoio á administração actual. A série de golpes desferidos contra o ministerio da industria attingem a obra toda do presidente da Republica, mutilam-lhe o programma, tolhem-lhe a acção, impõem-lhe insolitamente uma esterilidade de governo que é uma traição não só á sua pessoa mas ao paiz, que ancioso aguarda o cumprimento das largas promessas de seu governo, já em começo de execução tão animador.

O Senado não se volta apenas contra o ministro, mas contra o presidente e contra a propria Nação. Neste regimen o governo fórma uma só peça, absolutamente indivisivel. E não ha como, em se tratando de autorizações orçamentarias como as que foram retiradas em globo, separar o ministerio da viação do governo, no ataque violento que taes eliminações representam. Não ha quem não saiba que as propostas dos orçamentos são organizadas de perfeita combinação com o chefe do Estado, e que a este e não aos ministros, simples secretarios seus, é que as autorizações são concedidas pelo Congresso.

Mas ha ainda a circumstancia de ter o presidente da Republica um programma de administração conhecido, a que inevitavelmente se prendem questões em grande numero subordinadas á secretaria da industria, como o desenvolvimento da viação ferrea, o melhoramento dos portos, o povoamento do sólo. O Senado negando ao ministro os recursos para taes iniciativas, entra francamente a insurgir-se contra as medidas que o dr. Affonso Penna prometteu decisiva e patrioticamente ao Brasil. E sacrifica com a mais criminosa frieza, a sofregas e baixas ambições da politicagem os interesses mais importantes e mais urgentes do paiz, negando-lhe serviços indispensaveis ao seu progresso e arrastando-lhe o nome ao descredito no estrangeiro. Porque o estrangeiro não poderá olhar senão com desconfiança e dó, para uma terra em que a competencia e a dedicação de um administrador podem ser inutilizadas de um momento para outro pela reacção de despeitos pequeninos de politiqueiros, incapazes de uma concepção de valor ou de um ideal patriotico.

Mas afinal de contas, que vem a ser o Senado, nesse vergonhoso caso do orçamento da viação? Um conjunto de homens sem vontade propria, obedecendo ao aceno do general Pinheiro Machado.

O responsavel pelo que se praticou, o autor de todas essas machinações, que depois de longos dias deram em resultado a votação de ante-hontem, é exclusivamente o chefe do antigo *Bloco*.

O que a nação acaba de ver não é mais do que a realização de uma das grandes ameaças que vinha o sr. Pinheiro Machado fazendo, desde muito, nos circulos de seus intimos, contra o ministro Calmon, que se não quizera curvar ás suas exigencias de dominador absoluto. Mais do que isso: é o inicio das suas grandes hostilidades contra o presidente da Republica por ter tido a ousadia de querer governar por si.

O que é preciso, porém, é que o sr. Pinheiro Machado assuma definitivamente a responsabilidade da luta. O que não é mais possivel é que continue a ser o maior amigo do governo no palacio do Cattete e o seu maior inimigo nos recantos das salas do Senado.

O que não é mais possivel é que continue a protestar solidariedade ao dr. Penna em suas repetidas visitas, fazendo-se victima de intrigas e calumnias, exhibindo até cartas anonymas que recebe, e que no dia seguinte os seus commandados disciplinadamente avancem em columna cerrada, contra o confiado governo, no empenho visivel de tornar prisioneiro o presidente da Republica e de degolar o ministro da industria.

E' GARANTIA

De elegancia e duração o nome de Carnaval de Veneza em nossas roupas. Ternos a começar de 58$000.

Esteve hontem no Senado, em visita ao presidente daquella casa do Congresso, o sr. G. Th. Advocat, ministro plenipotenciario dos Paizes-Baixos.

Brevemente—O maravilhoso Gonol.

200:000$000 por 6$500, novo e importantissimo plano da loteria federal a extrahir-se em 18 de janeiro.

Objectos de arte e de adorno para festas do Natal e Anno Bom e brinquedos, desde o mais modesto ao mais rico—Ninguem compre sem ver os preços da Liquidação da conceituada casa Grão Turco. Ouvidor 61 A.

A Companhia Port of Pará pediu ao ministro da viação que fossem approvados o novo traçado do cáes, em substituição ao adoptado pelo decreto de fevereiro deste anno, e bem assim o muro de saneamento destinado a regularizar o littoral entre a ponta do Castello e o Arsenal de Marinha.

A TODAS AS CLASSES

E' util verificar os preços da secção de roupas da casa Carnaval de Veneza; ternos a começar de 58$000.

Rua do Visconde do Rio Branco, 23

O chefe da commissão naval na Europa, em recente officio, prestou ao ministro da marinha informações que lhe foram solicitadas sobre a torpedeira *Goyaz*, chegada em outubro ao nosso porto.

Nossas informações, o almirante Proença affirmou categoricamente que aquelle vaso de guerra fôra construido ha dois annos, e que, em varias experiencias realizadas em sua presença e na dos demais membros da commissão, alcançou uma velocidade de 26 1/2 *knots* por hora.

Aquelle almirante, no mesmo officio, enviou tambem informações sobre a barca dagua *Paulo Affonso*, da qual nos occupámos em nossa edição de hontem.

NOITE E DIA

Trabalham as officinas da casa Carnaval de Veneza para dar vasão ao grande accumulo de vendas; ternos a começar de 58$000.

Hontem não houve sessão no Conselho Municipal por falta de numero.

Hoje uma banda de musica tocará variadas peças nos armazens da Casa Colombo, que está liquidando a preços extremamente baratos o seu grande «stock».

O presidente da Republica já sanccionou a resolução legislativa concedendo um anno de licença, com todos os vencimentos, ao dr. Luiz Cruls, director do Observatorio Astronomico.

Molestias da Pelle—Curam-se com a Tayuya Silva Araujo—Depurativo vegetal (Sucupira, Azougue dos pobres, Manacá, Junça e Velame.)

O ministro da industria e viação indeferiu o requerimento em que Mariano Boselli se propunha a estabelecer um serviço multiplo de informações officiaes e noticiosas sobre coisas do Brasil.

Além de ser extremamente confortavel e duravel, o calçado Walk-Over é o unico que resiste á humidade; os seus novos preços começam de 22$; a Casa Colombo é o seu unico recebedor.

Restaurante Madrid—Cozinha de 1ª ordem, luxo asseio e preços razoaveis. Esplendidos salões para banquetes. Gonç. Dias 67.

O *supplemento illustrado* do nosso numero de amanhã traz o seguinte summario:

Simples interrogação, poema de LUIZ DELFINO. Acompanha a brilhantissima poesia o ultimo retrato do seu inspirado autor.

Symbolos mudaveis, fantasia de FLORIANO DE LEMOS.

Fonte abençoada e *Perguntas mysticas*, sonetos de ARAUJO FIGUEIREDO.

O que é correcto. Os pronomes pessoaes encliticos, DR. CANDIDO LAGO.

Leito vasio, soneto de MANOEL ARÃO.

Espiritismo. OSCAR D'ARGONNEL.

Versos de JONATHAS SERRANO.

Cartas philologicas de MARIO BARRETO.

Humorismos, por E. FLORIZEL.

A rapadura do tenente, conto de CAIO GRACCHO DE LEMOS.

O Retrato (continuação), conto de PAUL BOURGET.

PHOTOGRAPHIAS, VISTAS DO «CORSO», CHRONICAS DO ESTRANGEIRO E NOTICIARIO.

A' Camara dos Deputados apresentou hontem o sr. Hosannah de Oliveira um projecto de lei, prorogando por tres annos o prazo dado á Companhia Estrada de Ferro Norte do Brasil para a execução do seu contrato.

CORREIO DA MANHÃ

Chegada a época da reforma das assignaturas do *Correio da Manhã*, vimos lembrar aos nossos prezados assignantes as vantagens que continuamos a proporcionar-lhes para o anno novo de 1908.

Assim, resolvemos, como nos annos anteriores, fazer em nossas assignaturas, o abatimento de 5$000 que constituirá o nosso

PREMIO

Será, pois, da seguinte maneira regulada a reforma das assignaturas do *Correio da Manhã*, e cuja importancia nos seja enviada franca de porte até 31 de janeiro de 1908:

Um anno	25$000
Seis mezes	14$000

Para evitar a interrupção na remessa do *Correio da Manhã*, pedimos aos nossos assignantes que desejem continuar a honrar-nos com a sua confiança que não deixem de nos mandar suas ordens até 15 de janeiro de 1908.

Aos srs. assignantes pedimos nos enviarem a importancia de suas assignaturas em vales postaes do Correio e endereçados ao gerente desta folha, *F. A. Duarte Felix*.

Percorre o Estado de Minas Geraes, em serviço desta folha, o nosso representante sr. Carlos Augusto Vaz, para quem pedimos a benevolencia dos nossos amigos.

DO NORTE A SUL

Do Brasil são conhecidas as vantagens dos preços da casa Carnaval de Veneza.

Parte hoje do nosso porto, com destino á ilha Marambaia, o navio-escola *Tiradentes*, que conduz o material necessario para a installação da linha de tiro de artilheria, recentemente mandada construir pelo almirante ministro da marinha.

Commanda-o o capitão de fragata Jorge Americano Freire, que se apresentou hontem ás altas autoridades de marinha.

Cinematographo Rio Branco — Programma variado, salão de primeira ordem, distribuição de brinquedos gratis ás creanças e tambem de hoje em deante cartões numerados com direito a 10 lindos premios para a tombola de 1º de janeiro.

Chapelaria Motta — Gonçalves Dias 51. Sempre novidades.

O capitão de fragata Altino Flavio de Miranda Corrêa e os capitães de corveta Felinto Perry e Pedro Frontin serão elogiados, pelo cabal desempenho que deram ás commissões que ultimamente exerceram, este como secretario do ministro da marinha e aquelles como commandantes de navios.

O calçado Sans Pareil é incontestavelmente o mais elegante e o de maior durabilidade.

QUITANDA 98 A

Esquina de S. Pedro

O presidente da Republica transmittiu ante-hontem, á noite, o seguinte telegramma ao conselheiro Ruy Barbosa:

«Em nome da nação, que recebe cheia de jubilo e de orgulho o filho dilecto que tanto brilho deu ao Brasil na Conferencia da Paz na Haya, eu vos envio a minha saudação de boas vindas, com os mais calorosos applausos pela vossa grande e patriotica obra.»

Em resposta, o dr. Affonso Penna recebeu o seguinte despacho:

«RECIFE—Commovido agradeço vossas palavras, alta recompensa dos serviços de que fostes colaborador—*Ruy*.»

O americanismo no Brasil

E' representado pelo systema de vender sem lucro que adoptou a casa Carnaval de Veneza.

Como o publico verá na nossa chronica do Senado, um facto occorreu hontem, naquella casa do Congresso, que bem patenteia a falta de seriedade que ali reina nos trabalhos.

Um requerimento em que o sr. Pires Ferreira pedia preferencia para a votação de um projecto foi redondamente rejeitado. Mas pouco depois, por solicitação do presidente do Senado, o sr. Ferreira Chaves apresentou o mesmo requerimento—e o Senado o approvou.

Aquillo ali é uma patuscada.

Café puro e Chocolate de primeira qualidade só no Moinho de Ouro.

O ministro da fazenda approvou a proposta feita pelo escrivão da collectoria federal em Maceió para a nomeação de Julio Brasileiro da Costa Machado, para seu ajudante.

Haverá hoje audiencia publica no palacio do Cattete.

As apolices com resgate semestral em dinheiro, que offerecem excepcionaes vantagens aos possuidores, são as da Caixa Geral das Familias, sociedade de seguros de vida; informações com seus agentes e em sua séde, avenida Central 87.

Os srs. Nazareth & C., agentes geraes da loteria federal, pagaram hontem ao sr. capitão Ismael Rodrigues de Castro, morador na rua José Bonifacio, em Todos os Santos, o bilhete n. 25069 premiado com 20:000$000 na loteria extrahida em 26 do corrente.

O NOVO PREFEITO DE ROMA

O SR. ERNEST NATHAN, ISRAELITA E GRÃO MESTRE DA MAÇONARIA

O novo Conselho Municipal de Roma elegeu, a 19 de novembro, o prefeito da Cidade Eterna: é o sr. Ernest Nathan, de religião israelita e antigo grão-mestre da maçonaria italiana.

Ha na Italia muitos israelitas — e á prova o sr. Luzzatti — que poderiam dar a muita gente lições de tolerancia e de liberalismo religioso, sejam elles catholicos, protestantes ou livres pensadores; mas, emfim, é fóra de duvida que a nomeação do sr. Nathan tem especial significação por duas circumstancias — ser elle israelita e, depois de ter exercido as funcções de grão-mestre, continuar ainda como um dos personagens dirigentes da maçonaria.

O bloco anti-clerical julgou evidentemente que a nomeação de um prefeito de Roma, judeu e maçon, seria o melhor meio de combater o Vaticano e os catholicos e de symbolizar a nova situação creada na Cidade Eterna pelas ultimas eleições municipaes com a derrota da antiga maioria conservadora.

O sr. Nathan pertence a uma familia judia, de origem ingleza. Nasceu em Londres, e ha apenas uns vinte annos que obteve de Crispi a naturalização italiana. Seu pae, que era amicissimo de Mazzini, residiu por muito tempo em Lugano.

O novo prefeito de Roma, fiel ás suas origens, passava, até bem pouco, por um republicano fanatico. Não ha quem não se lembre que o sr. Nathan, quando exercia as funcções de conselheiro municipal, recusou associar-se a uma manifestação da *Giunta* (commissão executiva) em honra da rainha Margarida. Depois, como tantos outros, o sr. Nathan evoluiu, a pouco e pouco, para a monarchia. Entretanto, sua qualidade de semi-republicano ou de republicano da vespera, e muito especialmente de antigo partidario de Mazzini, junta á sua origem judaica e qualidade de maçon, constituia para si, aos olhos do bloco, mais um titulo de benemerencia.

E' preciso não esquecer que, dos 80 membros do novo Conselho Municipal de Roma, 36 pertencem aos partidos anti-dynasticos.

O sr. Nathan é um economista de valor, e que já tem revelado excellentes qualidades e capacidade administrativas no cargo de Conselheiro Municipal.

Sua nomeação fez enorme ruido em Roma e na Italia.

Até agora era tradicional confiar as funcções de prefeito de Roma aos representantes das grandes familias da aristocracia romana.

No decorrer deste ultimo quartel de seculo foram vistos desfilar successivamente no Capitolio, como prefeitos da Cidade Eterna, o duque Torlonia, o principe Ruspoli, o duque Caetani, o principe Colonna.

A Municipalidade de Roma punha até uma certa *coquetterie* em identificar-se com as velhas familias romanas, cuja origem remota e legitima nobreza em nada cediam ás de muitas casas reaes européas. Os Colonna, por exemplo, já existiam no VIII seculo; a familia Caetani deu ao papado o pontifice Bonifacio VIII. E é de inteira justiça reconhecer que esses principes romanos não eram apenas figuras decorativas; muitos delles deram excellentes administradores, e, não obstante a sua origem aristocratica, mostravam-se homens de costumes singelos e democraticos.

O bloco anti-clerical e radical acaba de romper com as tradições.

★

A respeito desta eleição diz o *Osservatore Romano*, dando publicidade a um violento protesto, visto considerar a eleição do sr. Nathan uma affronta a toda a christandade:

«Roma pertence ao mundo catholico, e a nomeação de um prefeito maçon e israelita significa o odio e a guerra feroz contra o Catholicismo, a Egreja e o Christo.»

Pingos e Respingos

O sr. Ruy Barbosa manifestou-se em Pernambuco contra o sorteio.

O general Pinheiro foi ás nuvens com a noticia. Si houvesse um meio do sr. Feliciano supprimir tambem o sr. Ruy Barbosa...

⁂

— Parabens, seu Glycerio, parabens pelo seu protesto contra o sorteio.

— Nada, meu caro! Quanto a protocollos, fiquei ensinado...

⁂

O SENADO E O ORÇAMENTO

Estava o comboio prompto,
Ia a machina apitar,
Vendo a hora quasi em ponto,
Toda a gente ia embarcar.

Mas eis que o Senado tonto
Veiu apressado, a suar,
E ainda a pensar no desconto
Começou a resmungar.

Tinha uma cara expressiva
E após um minuto ou dois
Entregou-se á lima viva.

Que fez? Foi visto depois:
Trocou a locomotiva
Por uma junta de bois.

⁂

— Soubeste esta noite que o Penna, desgostoso com a attitude do Senado, havia renunciado o cargo e que o Nilo assumira o governo...

— O' filho! Isso deve ser do estomago. Toma um remedio. Os pesadelos incommodam a gente como o diabo!

⁂

O vice-presidente do Rio Grande, ao que annuncia um telegramma, vae ser o sr. Manoel de Deus.

De Deus! Antes isso. O João Francisco seria um vice-presidente dos diabos.

⁂

— Seu Nelson! Venha cá! Dê cá um abraço! Você é o homem do dia.

— O homem do dia? Ora essa!

— Pois então! Você não é o Conde do Natal?

Cyrano & C.

Reacção ou rendição

A noticia, hontem dada pelos jornaes da manhã, de que o Senado, num descomposto movimento de capricho ordenado pelo sr. Pinheiro Machado, pelo orgão docil do sr. Feliciano Penna, desmanchára todo o trabalho orçamentario da Camara, investindo principalmente contra as medidas governamentaes referentes á pasta da viação, produzira em todas as rodas desta ultima Casa do Congresso vivissima e indignada impressão.

Aqui e ali, pelos corredores, em grupos numerosos, os deputados commentavam o procedimento do Senado e ninguem se illudia na significação da sua attitude, brutalmente anarchica, ostensivamente politica e, sobretudo, capadoçal.

De facto o que se fizera na Camara Alta do Congresso não fôra siquer decente. Tendo recebido da Camara alguns orçamentos ha já bastante tempo, o Senado procrastinára a sua ultimação, chegando até ao requinte de prender por dias e dias a redacção final de varios delles.

Esperava, naturalmente, se approximasse o fim da legislatura e não mais sobrasse tempo á Camara para examinar o seu procedimento.

Nessa attitude foi encontral-o o orçamento da industria. E como apenas por esse esperava o sr. Pinheiro Machado para o golpe que trazia tramado contra a Camara, e com o fim de dar uma demonstração acintosa de força ao governo, em dois dias o Senado, dominada a sua commissão de finanças e sacudido, elle proprio, pelo relho do senador gaúcho, poude, de faca em punho, mutilar esse orçamento e atiral-o, assim esphacelado, como um cartel de desafio, á face da commissão de finanças da Camara, do sr. Sabino Barroso, que, de accordo com o governo e proficientemente, o relatára, e em summa, á face de toda a Camara que unanimemente lhe dera a sua approvação.

Esse espanto de quasi todos os deputados, esses commentarios que travavam em grupo, pelos corredores, tinham ainda que subir de ponto quando, ao entrar a Camara nos trabalhos da ordem do dia, a mesa annunciava e eram lidos, seguidamente, quatro orçamentos—o do interior, o da fazenda, o da receita e o da industria—todos com emendas da maior importancia e significação, enviadas em globo pelo Senado.

Si se pudessem immediatamente votar as emendas do Senado a esses orçamentos, de certo teriam elles sido rejeitados pela Camara, num só voto que só não seria unanime pela discrepancia de um ou outro deputado, medroso das lambadas daquelle relho aviltante, a cujo simples movimento se curvam, acovardadas, as espinhas senatoriaes.

A commissão de finanças da Camara, porém, pelo orgão do seu presidente, o sr. Francisco Veiga, pediu que lhe fossem concedidas 24 horas para estudar essas emendas, compromettendo-se a mesma commissão a reunir-se immediatamente para esse fim.

De facto, em poucos minutos, enchia-se a exigua sala onde refulge, no discorrer lento dos mezes de subsidio, a sciencia economica e financeira dos illustres membros dessa commissão.

Sentado á cabeceira da mesa, na attitude solenne de quem preside uma reunião que é ponto de partida de uma verdadeira luta politica, o sr. Francisco Veiga denunciava, no leve tremer da voz e dos gestos, o grande

o flagrante embaraço do momento. De lado a lado, em linhas parallelas, deputados, os outros membros da commissão, srs. Serzedello Corrêa, Homero Baptista, José Euzebio, á direita; Julio de Mello e Galeão Carvalhal á esquerda; em frente, num grande ar de estranheza, os labios cerrados sobre o segredo precioso das grandes revelações politicas promettidas, o sr. Tosta.

A' esquerda tambem, e immediatamente ao sr. Veiga na mesa, o sr. James Darcy; do outro lado, numa ampla, velha e ignobil cadeira de braços secular, o sr. Carlos Peixoto.

Em torno, mudos, expectantes, os srs. Calogeras, Elyseu Guilherme, Pedro Moacyr, Medeiros e Albuquerque, Arthur Botelho, Menezes Doria, Alvaro Carvalho, Henrique Borges, Arnolpho Azevedo, Thomaz Cavalcanti, Leão Velloso, Alranio Mello Franco e alguns outros.

O sr. Francisco Veiga abriu a sessão, levantando uma preliminar. Ia consultar os membros da commissão si deviam examinar *de meritis* as emendas do Senado, o que lhe parecia extremamente perigoso, ou si concordavam, como elle queria, que a commissão acceitasse todas ellas.

Falou na seriedade do momento e no grande mal possivel de ficar o governo sem orçamentos, si não procedessem acceitando o que ditou o Senado.

Dava, entretanto, a palavra aos membros da commissão.

O primeiro a falar foi o sr. Serzedello Corrêa.

S. ex., firme nas suas convicções e com uma leve ponta de revolta contra a submissão do sr. Veiga, disse entender que a commissão devia cumprir o seu dever sem se preoccupar com o capricho do Senado, isto é, examinar as suas emendas, acceitando as que por ventura julgasse acceitaveis e aconselhando a rejeição das outras que acaso não o fossem. Interrompido varias vezes pelo sr. Francisco Veiga, que advogava abertamente a opinião do Senado, o sr. Serzedello manteve-se irreductivel — não cedia do direito de julgar livremente.

Passou a ser ouvida a opinião do sr. Pinheiro Machado pelo orgão do sr. Homero Baptista. Sua ex., naquella sua angelica serenidade de quem sabe bem o recado a dar, achava que a commissão e a Camara não tinham outra coisa a fazer sinão acceitar mansamente todas as emendas do Senado.

Foi ouvido depois o sr. José Euzebio, que opinou finalmente com o sr. Serzedello, não obstante a intervenção do sr. Veiga que claramente o queria constranger a decidir de modo contrario.

O sr. Tosta, em seguida, achou que algumas emendas do Senado eram absurdas, mas que, á falta de tempo, concordava em acceital-as, pouco importando que a Bahia — dizemos nós — fique lá sem auxilio á sua navegação.

O sr. Julio de Mello concordou com o sr. Serzedello, e o sr. Galeão Carvalhal com o seu distincto amigo e collega sr. Homero Baptista.

Precipitadamente o sr. Veiga queria dar a preliminar como resolvida no sentido de serem acceitas pela commissão todas as emendas do Senado.

Pediu a palavra o sr. Pedro Moacyr, que protestou contra tal decisão, falando, além dessa, outras muitas vezes.

Foi de resto o deputado rio-grandense quem, com o sr. Serzedello Corrêa, salvou a moralidade naquella vergonhosamente celebre reunião de hontem.

Apartcado pelo sr. Francisco Veiga, que achava perigoso contrariar-se o Senado e exaggerava o perigo da falta de tempo para examinar as suas emendas, entendendo, aliás, que esse Senado tem o direito de impor as suas vontades, o sr. Pedro Moacyr poz toda a questão em seus termos.

A commissão e a Camara sabiam que os orçamentos tinham sido feitos em moldes estrictamente governamentaes, quer dizer, que eram do governo as medidas nelle contidas. O Senado cortára essas medidas. Si a commissão continuava com o governo, o seu dever era, consequentemente, mantel-as.

Quanto ao perigo de ficar a Republica sem orçamentos, esse era puramente imaginario, e si assim acontecesse, a responsabilidade era do Senado.

Nesse momento foi o sr. Moacyr interrompido. O sr. Carlos Peixoto acabava de receber e transmittia, lendo, á commissão um officio do Senado communicando que ali tinham sido mantidas, por dois terços, duas das tres emendas que, entre as suas dezeseis, a Camara recusara ao orçamento da marinha.

O sr. Moacyr aproveitava esse facto para demonstrar que o Senado num dia tivera tempo de sustentar por dois terços emendas regeitadas pela Camara e, mais ainda, para demonstrar o capricho que dominava aquella casa do Congresso contra as deliberações da Camara.

O sr. Veiga retrucava que não era assim e fazia até a seguinte declaração: — na vespera ouvira de pessoa intima do presidente da Republica que s. ex. havia concordado com as emendas suppressivas do Senado.

O sr. Carlos Peixoto pediu licença para transmittir a informação do sr. Sabino Barroso, que fôra o relator do orçamento da industria e que, doente ha cinco dias, não podia comparecer.

O relator lhe declarára que, nesse orçamento, sómente duas medidas eram de sua iniciativa e sobre essas mesmas ouvira o governo; citou essas medidas que são insignificantes.

Si assim é, aparteou o sr. Moacyr, tem-se a palavra do relator, aliás dispensavel, de que todas as medidas consignadas no orçamento da industria são estrictamente governamentaes. Si é certo, pois, que o governo era accorde nos cortes do Senado, póde-se dizer que o sr. Affonso Penna tem duas opiniões contrarias: uma que expõe e pede á Camara que acceite; outra que expõe e pede que o Senado apadrinhe.

O sr. Veiga insiste em dizer que pessoa intima do sr. Affonso Penna garantira que s. ex. fôra ouvido e concordara com esses cortes do Senado.

A essa declaração, o sr. Carlos Peixoto achou que não podia tambem calar uma informação. Já que se citava a opinião do chefe do Estado — que, aliás, disse s. ex., tem o maior respeito á independencia do Congresso — já que se citava essa opinião, tinha a declarar que elle e o sr. James Darcy, em conferencia com o dr. Affonso Penna, ouviram de s. ex. que, em vista de certas ponderações, não achava irreductivel o orçamento em algumas despesas, para diminuir as quaes entendia que se poderia, por exemplo, reduzir de quatro para tres mil contos o credito destinado á reforma dos Correios. Nem julgava possivel, porém, cortar por inteiro esse credito nem algum outro.

Ouvida essa declaração de maior valor para a Camara que apoia o governo, o sr. Veiga insistiu na sua, promptificando-se a ouvir o dr. Affonso Penna a respeito e informar á commissão.

O sr. Pedro Moacyr alvitrou a idéa de ser o *leader*, sr. James Darcy, incumbido dessa tarefa.

O sr. James Darcy disse que não poderia acceital-a, visto como o presidente da commissão de finanças se offerecera a fazel-o.

Houve outras questões de ordem, falando ainda o sr. Pedro Moacyr que, acaloradamente, procurava demonstrar a necessidade que havia da commissão examinar as emendas do Senado e dar o seu parecer, acceitando as que entendesse acceitaveis e regeitando as demais.

O sr. Francisco Veiga repisou mil vezes o argumento da falta de tempo, achando que a commissão podia fazer, si quizesse, a sua ressalva a respeito desta ou daquella emenda que julgasse inacceitavel, mas estava no dever patriotico de aconselhar á Camara a approvação de todas.

Pelo que ahi fica escripto e é pallido resumo do que se deu hontem na commissão de finanças, percebem todos o que se passa.

Em linhas duras é o seguinte: o sr. Pinheiro Machado, incensando a vaidade do sr. Feliciano Penna e querendo fazer uma das suas hespanholadas, lançou-o contra a Camara.

O seu intuito que todos perceberam porém, é dar um golpe no ministro da viação, pouco lhe importando o prestigio da Camara, sobre a qual ameaça descer tambem, num dos seus gestos de domador, o seu relho de commando.

A Camara, porém, reagirá, não obstante o movimento de entristecedora fraqueza da maioria da commissão de finanças.

Reagirá porque assim defende os seus brios, porque o Senado não tem razão nos córtes que fez acintosamente nos orçamentos e reagirá ainda porque é amiga do governo e ha de manter as medidas que votou a pedido desse mesmo governo.

Admittir, pois, que hoje nas votações, a Camara não rejeite todas as emendas do Senado, é admittir que ella não tenha mais o sentimento da dignidade propria e que, no espaço de tres dias, se colloque contra o governo e especialmente contra o ministro da industria, a cujo programma administrativo deu, ainda na semana proxima finda, votando esse mesmo orçamento da industria, o seu apoio mais expressivo e formal.

Hoje votam-se na Camara todas as emendas do Senado aos orçamentos do interior, fazenda, receita e viação.

Ou a Camara reage, como esperamos, ou se rende covardemente ao relho altivo que zig-zagueia no ar.

GRANDES SALDOS!
50 % de abatimento no grande stock de rendas!
Casa das Fazendas Pretas
AVENIDA CENTRAL

Tem o n. 1161 a resolução do Conselho Municipal, sanccionada hontem pelo dr. prefeito e que dispõe sobre o serviço de lançamento e arrecadação do imposto predial e dá outras providencias.

Joalheria A. Moura — 1º sorteio do Club 13, com direito a 1:050$000 — em joias — a 6 de janeiro. Avenida Central 128.

A imperatriz

Faz hoje annos que longe desta terra, que ella fez sua pelo seu amor, brandamente, como uma santa que era, exalou o ultimo suspiro a senhora veneranda que a gratidão popular cognominara «a mãe dos brasileiros» — a imperatriz d. Thereza Maria Christina.

Mais que a covardia, o remorso dos homens politicos de hoje continúa a negar ao corpo da meiga velhinha como ao de seu glorioso esposo o descanso em terra do Brasil. Respeitados universalmente os ultimos desejos dos moribundos, não o foi até agora o dos grandes exilados, que, deante da morte como deante do infortunio, só tiveram phrases de perdão e de carinho para o povo a que tão leal e tão nobremente serviram.

Mas o Brasil-Republica não é, graças a Deus, um grupo de individuos que sobrepõe a tudo o seu egoismo hypertrophiado. Ainda existe povo nesta terra e nelle não se obliteraram ainda a memoria e o sentimento.

Fóra de todas as paixões politicas e de todas as idéas de regimen, não ha hoje nesta patria republicana um só espirito bom que se não volte, com veneração e affecto, para aquelle pequenino esquife que lá está, tão longe, no estrangeiro, tão sem flores, exposto a olhos indifferentes de *touristes* curiosos, num abandono que é a vergonha e a condemnação de toda uma geração de brasileiros.

A «Casa Mendonça» não tem competidor nos preços dos vestuarios para meninos, de 2 a 16 annos; Gonçalves Dias 8.

PEQUENAS NOTICIAS

E' esperado no paquete *Araguaya* o deputado Barbosa Lima, que desembarcará na guardamoria.

Chegaram hontem do sul, a bordo do paquete «Saturno», dr. J. Silveira de Oliveira, capitão-tenente Carlos A. da Costa Bastos, dr. Alvaro Bohe.

Tomem cacáo soluvel.
Tomem café Globo.
Tomem chocolate Bhering.

As zeladoras da irmandade do Divino Espirito Santo da Lapa do Desterro mandam celebrar hoje, ás 8 1/2 horas, uma missa em acção de graças pelo restabelecimento do sr. Olympio Telles de Menezes, irmão daquella irmandade.

Tratamento da syphilis sem mercurio. Dr. Egas Moniz. Especialista de molestias da pelle e venereas. S. Pedro 7 — 2 ás 5.

Foi naturalizado cidadão brazileiro o subdito turco Genjo Habili.

Foi negada naturalização ao italiano Archimedes Cossano.

O BAZAR AMERICA
onde se encontra o mais variado sortimento de objectos proprios para presentes, deve ser visitado pelo publico de bom gosto.
URUGUAYANA 30, 32 E 34

O prefeito transferiu hontem os guardas municipaes Fortunato Coelho da Silva, do 16º districto — Tijuca — para o 15º — Andarahy — e Alcibiades Corrêa Dantas deste para aquelle districto.

Não comprem cartões postaes sem verificar os preços e a variedade da Antiga Casa Stalla. Ouvidor 127.

ENTRE COMPANHEIROS
Luta e ferimentos

Antonio Ferreira e José Ferreira Vargas, ambos residentes no n. 72 da travessa das Partilhas, tiveram hontem, á meia-noite, uma forte discussão.

O segundo aggrediu o primeiro, ferindo-o com tres cacetadas na cabeça e uma facada nas costas.

O aggressor foi preso em flagrante e autoado no 8º districto, e o aggredido recolheu-se á Santa Casa.

DINHEIRO sob joias e cautelas do Monte Soccorro condições especiaes, 3 e 5, rua Luiz de Camões, Casa Gonthier, fundada em 1867.

Ruy Barbosa

Estiveram hontem com o almirante Pinheiro Guedes, inspector do Arsenal de Marinha, o dr. Monteiro Lopes e coronel Augusto Ramos que, na qualidade de membros da commissão de recepção ao conselheiro Ruy Barbosa, foram pedir dispensa do ponto, sem prejuizo dos respectivos salarios, para os operarios que quizerem tomar parte nos festejos em homenagem áquelle brasileiro.

— Pela mesma commissão foram convidados o inspector, pessoal da Alfandega, o director e pessoal dos Telegraphos, corpo docente e discente da Escola Normal, directoria do Povoamento do Solo, Sociedade Geral da Agricultura e directoria da Exposição.

— O inspector da Alfandega mandará uma lancha para tomar parte no prestito maritimo.

— A commissão entendeu-se com o dr. Euclydes Barroso, director dos Telegraphos, no sentido de ser mantido um serviço de avisos frequentes sobre a viagem e approximação do paquete *Araguaya*.

— O corpo de cavallaria do Collegio Militar formará em continencia á chegada do nosso embaixador em Haya.

— A commissão central do funccionalismo publico civil deliberou convidar os seus companheiros de classe a comparecerem no caes Pharoux, tendo em vista que o dr. Ruy Barbosa é organizador da instituição do Montepio Civil.

Haverá lanchas á disposição das que quizerem ir a bordo.

— Os alferes Albino de Moraes, tenente Joaquim Gonçalves de Lemos e alferes Antonio Corrêa de Mello e Oliveira Junior representarão nos festejos o 11º batalhão de infantaria da Guarda Nacional.

— A congregação da Faculdade Livre de Direito será representada pelos drs. Franco Carvalho, Frederico Borges, Serzedello Corrêa e Lenzada de Almeida.

— São convidados os alumnos da 2ª a 5ª series dessa mesma Faculdade para uma reunião hoje, ás 3 horas, na secretaria, afim de elegerem os seus representantes nos alludidos festejos.

Figuras & Figurinos

O fim de anno, o começo de anno; Natal, Anno Bom, Reis, dão-nos a idéa feliz de um mundo novo de amabilidade e bonhomia.

Como tudo sorri em torno a nós! De manhã, é o creado que nos acorda, sorrindo; depois, o carteiro, que nos entrega as cartas mostrando os seus trinta e dois dentes; o entregador de jornaes, o continuo da repartição, o barbeiro, o guarda-nocturno...

E todos sorriem, todos têm maneiras amaveis. Reprehendemos algum delles, forte e severamente? A nossa reprehensão não faz maguas.

Os fins e os começos de anno apagam os máos nervos, acalmam as bilis, modificam as almas irritaveis.

E' um optimismo geral. O creado alegre, canta lustrando as nossas botas; o carteiro gaba a qualidade da nossa correspondencia; o continuo corre para nos tomar o chapéo (elle que soffre de rheumathismos...); o barbeiro acha que a nossa pelle é linda, e até o guarda-nocturno faz o que nunca fez, ronda á nossa porta de apito na bocca e sabre na mão.

Mas como tudo se paga nesta vida, esses sorrisos, essas amabilidades custam-nos, por vezes, os olhos da cara...

* * *

Arthur Timotheo offereceu-nos uma deliciosa aquarella representando o cabeço da Gavea, annuveado e esbatido num céo vaporoso de manhã de inverno.

Offereceu e pediu que não tornassemos publica a sua offerta.

Mas a indiscripção é a mais bella qualidade de que se póde ufanar um jornalista. Nós, portanto, aqui registramos o facto.

E registramos ainda porque o quadro é um primor, uma obra de arte digna do pincel que tão denodadamente soube conquistar, no nosso ultimo *Salon*, o premio de viagem á Europa.

* * *

O páo-Brasil, esse glorioso especimen da nossa botanica symbolica, morre pela avenida, queimado pelo sol e cosido pelo asphalto. E emquanto isso se dá, caem os pobres transeuntes feridos pelas insolações, e os paes de tão infeliz idéa sorriem calmamente sob a sombra larga das mangueiras, nas chacaras dos seus palacetes...

Inda hontem vimos substituir tres desses curiosos phenomenos da nossa flora, mortos, por outros ainda mais enfezados e ressequidos.

Aspectos da cidade... *figurinos*...

* * *

No theatro do Club Waldemar realiza-se hoje a festa de caridade promovida por mmes. Chagas Leite e Coqueiro Watson, em favor do Orphanato de Santo Antonio.

Consta do programma, entre outras coisas interessantissimas, uma comedia de Domingos de Castro Lopes, em tres actos — *As duas linguas*.

* * *

Mme. Z (?) escreve-nos, a proposito da nossa noticia de hontem, relativa aos anneis-relogios, a *bijouterie* da moda, a nota mais elegante destes ultimos mezes, perguntando si as nossas joalherias já os possuem. Não sabemos. No Rio, propriamente, só vimos um que a estas horas deve estar marcando os minutos de um *dolce farniente* sob o céo azulado de Petropolis...

* * *

Vimos pela cidade:

Mme. Palmyra Van Erven, mlle. Souza Rezende, mme. e mlle. Lameira Pinto, mlle. Souza Barros, mme. Pinto Lima, mme. Souza Bandeira, mlle. Souza Leão, mme. Alberto Maia, mlles. Zizi e Bebe Fonseca, mlle. Adelia Paiva, mme. Martinho, mme. Portella, mme. Cecilia de Vasconcellos, mlles. Zelia e Sylvia Meyer, mlle. Rachel Palhares, mlles. Camargo, mme. Pereira da Silva, mlles. Moniz e Alzira Muratori, mme. Chagas Leite, mme. Watson e mlle. Carneiro da Cunha.

O dr. Aarão Reis, estamos autorizados a declarar, não solicitou nem solicitará exoneração do cargo de director da Estrada de Ferro Central do Brasil.

O procedimento do Senado, impedindo que a Estrada, no anno proximo, disponha até de pessoal para a conveniente arrecadação das respectivas rendas e de carros e machinas para attender ao transporte de passageiros e de cargas, absolutamente não incompatibiliza o director para continuar no cargo, onde se conservará por merecer a confiança do presidente da Republica e do ministro da viação.

Si em 1908 houver alguma crise de transportes, como aconteceu em 1895, quando o movimento daquella via ferrea era muito menor, o director da Central nada mais terá a fazer do que recommendar ao povo e ao commercio dos Estados de S. Paulo, Minas, Rio de Janeiro e desta capital, que exijam do Senado, onde está imperando a politicagem barata, os meios necessarios para satisfazer as necessidades dos serviços.

A Central ficará, é certo, sem material para o transporte conveniente de passageiros, mercadorias e materiaes, mas que importa tudo isso si os senadores ficaram alliviados do imposto de 10 % em seus vencimentos?!...

Ao ministro da fazenda apresentou-se hontem o dr. Galdino José Cardoso de Abranches, recentemente nomeado fiel de armazem da Alfandega do Rio de Janeiro.

O SORTEIO

No Senado — Um protesto — Discurso do sr. Lauro Sodré — Appello ao presidente da Republica — Fallencia do Congresso — Approvação — Voto nominal.

O Senado approvou, hontem, em terceira e ultima discussão, o projecto de reorganização do Exercito e sorteio militar. Damos, a seguir, um extracto do que ali houve a este respeito.

Falou em primeiro logar, na hora do expediente, o sr. Lauro Sodré.

S. ex. principia declarando que vem á tribuna trazer um documento para o qual pede publicação no *Diario do Congresso*.

E' uma representação do Centro Republicano Conservador, contra o projecto do sorteio militar. Fazendo-o, porém, precisa definir a sua posição, como signatario do parecer da commissão de marinha e guerra. Ha nessa representação pontos com os quaes está de perfeito accordo e outros dos quaes discorda radicalmente.

Assim se exprimindo, o orador não receia cair em incoherencia, porque entende que a lei consta de duas partes distinctas: uma puramente militar, a reorganização do Exercito e outra do caracter politico, o serviço militar, visto como vae ferir profundamente a alma popular, porque vae tocar á massa da população.

Reputa a primeira mais urgente, por entender com a brigada pessoal e material do Exercito.

Quanto ao sorteio, não o julga objecto de tanta pressa, por entender que já o temos em nossa legislação.

Neste ponto o orador é apoiado, em aparte, pelo sr. Pinheiro Machado.

Continuando, o sr. Lauro Sodré diz que, embora reconhecendo a necessidade dessa lei, confia que o presidente não a porá em execução, antes de receber os retoques de que precisa para ser acommodada ao meio social, principalmente ás condições politicas da actualidade. Não vem discutir a lei de 74, mas relembra que os maiores esforços que se oppuzeram á sua pratica se derivaram do caracter de desegualdade que lhe imprimiram com isenções ante-democraticas. Estas, entretanto, foram supprimidas pela lei de 92.

Depois doutras considerações, diz que as suas palavras na occasião têm a significação dum appello ao presidente da Republica, afim de que venha pedir ao Congresso as modificações que se tornam necessarias.

Não apresenta emendas para não embaraçar a passagem da proposição; mas, condensal-as-á em breve num projecto destacado.

Si a lei de 74 não póde ser posta em pratica, devido á intolerancia dos homens a quem cumpria a tarefa de executal-a, o exemplo inspira-lhe o receio de que no momento actual, que tantos abusos são commettidos pelos depositarios do poder, que a lei venha a degenerar em instrumento de oppressão e violencias. Por isso appella para o chefe do executivo, afim de que aplaine as difficuldades que surjam.

Appella para o presidente da Republica, porque entende que no momento em que o Congresso decreta a sua propria fallencia; e pensa que muito longe disso não está o Senado, quando acaba de votar as leis mais importantes, os orçamentos, sem estudo, sem consciencia do que approva.

Em seguida occupou a tribuna o sr. Victorino Monteiro, dizendo que as palavras do sr. Lauro Sodré serviram para demonstrar a correcção com que procedeu a commissão de marinha e guerra, declinando das modificações que pretendia offerecer ao projecto para não retardar a sua passagem. Recorda as palavras pelas quaes o orador precedente considerou a reorganização como a hygiene pessoal e material do Exercito. Mas confessa não atinar como se quer obter a hygiene material sem o sorteio, que é a base da reorganização. Acha que si a lei de 74 não póde ser executada foi porque os governos de então não tinham em mira os elevados intuitos do actual. Está certo de que a lei se executará, a despeito da campanha hostil dos que procuram fugir á responsabilidade de prestar serviços á sua patria. Termina, pois, fazendo um appello ao Senado para que a approve, porque a considera nobre, digna e justa.

Ainda falou na ordem do dia, quando foi annunciada a 3ª discussão do projecto, o sr. Pires Ferreira.

O senador pelo Piauhy aproveitou o ensejo para reaffirmar sua opinião, já conhecida, sobre o sorteio. Considera-o necessario e constitucional. Mas o quer sem isenções de quaesquer especies, de accordo com a Constituição da Republica.

Neste assumpto, o mais que ao governo cabia fazer era regulamental-o, quanto ao tempo de serviço, de accordo com a situação pessoal dos sorteados. Assim se poderia exigir menos annos de serviço aos casados e aos que desejassem consagrar-se á profissões que demandassem maior tirocinio.

O orador sempre viu, quando se falava em serviço militar obrigatorio, levantar-se a objecção de que elle viria tirar braços á lavoura. Procurou encontrar um meio de preparar o paiz para qualquer eventualidade de guerra e propoz a creação de collegios militares nos Estados. O Senado rejeitou, porém, as suas idéas e agora acceita projecto incomparavelmente mais radical.

Votando por esta solução, ainda sustenta que o sorteio deve ser amplo, sem isenções que o tornem odioso.

Ao sentar-se, o sr. Pires Ferreira requereu fosse a votação nominal.

Approvado este requerimento, e feita a chamada, responderam *sim*, isto é, votaram pela proposição os srs. Jonathas Pedrosa, Indio do Brazil, Urbano Santos, Pires Ferreira, Francisco de Sá, Ferreira Chaves, Alvaro Machado, Coelho Lisboa, Araujo Góes, Belfort Vieira, Oliveira Valladão, Martinho Garcez, Moniz Freire, Siqueira Lima, Oliveira Figueiredo, Lauro Sodré, Feliciano Penna, Francisco Salles, Pinheiro Machado, Joaquim de Souza, Victorino Monteiro, Metello, Azeredo, Hercilio Luz, Candido de Abreu, Felippe Schmidth e Xavier da Silva.

Responderam *não*, isto é, rejeitaram o projecto os srs. Sá Peixoto, Meira e Sá, Manoel Duarte, Erico Coelho, Barata Ribeiro, Francisco Glycerio, Julio Frota e Joaquim Murtinho.

Assim, pois, foi o projecto de reorganização do exercito e sorteio militar approvado por 27 votos contra oito.

Mais tarde os srs. Anisio de Abreu e Alfredo Ellis declararam que, si estivessem presentes teriam votado contra.

O ministro da industria e viação julgou idonea e sufficiente a fiança de 10:000$000, prestada em moeda corrente por José Marcellino Pereira de Moraes, em garantia da responsabilidade do official da directoria geral do povoamento do solo, Fidelis Lemgraber.

MOVEIS elegantes, preços modicos Auler & C., Uruguayana 61

Foi nomeado Benjamin Carneiro de Campos servente da Caixa de Conversão.

A CIDADE
Reclamações contra as ruas

Instituida para beneficiar o povo, esta secção não podia deixar de merecer as suas sympathias e o seu mais franco acolhimento.

E o interesse, aliás justificado, que ella vae despertando se verifica pelas cartas que diariamente recebemos, com reclamações sobre as más condições de varias ruas.

Uma das missivas que hoje nos chegaram ás mãos é assignada por moradores da rua D. Minervina, no Estacio de Sá.

Segundo dizem elles, em varios trechos daquella rua existem grandes montões de terra e lama, ali feitos ha oito dias, por empregados da Limpeza Publica.

O prejuizo que isso acarreta aos habitantes daquella zona da cidade subirá de ponto com a primeira chuva que tivermos, si, antes disso, não for remediado o mal apontado. E isso por uma razão muito simples: porque a terra e a lama ali accumuladas, impellidas pela enxurrada, obstruirão naturalmente os ralos, impedindo assim o livre escoamento das aguas.

E estas, estagnadas, apodrecerão no primeiro dia de sol, deste sol abrasador de verão senegalesco, ameaçando transformar tudo aquillo num foco de miasmas.

Nestas condições, em se tratando da salubridade publica, justo é que os moradores da rua Minervina vejam attendida sua reclamação, e com a maxima urgencia.

*

Outra reclamação justa, e que, consequentemente, não póde ser relegada ao desprezo, é a que fazem, por nosso intermedio, os moradores da rua Itapirú, entre as ruas dos Coqueiros e Navarro.

Queixam-se elles da terrivel polvadeira que invade suas casas, em expessas e continuas nuvens, mormente á passagem dos vehiculos que por ali transitam.

Melhorar as condições hygienicas daquella gente não é coisa tão difficil: basta que a Prefeitura mande varrer aquella rua a intervallo menos longo, pois dias ha em que, pelo menos no trecho de que tratamos, não passa nem uma sombra de vassoura.

Mande fazer isso o general prefeito, que tão bem intencionado se mostra em tudo quanto se refere aos serviços attinentes á administração municipal, e, certamente, não lhe faltarão os justos louvores das centenares de pessoas beneficiadas com a providencia que aqui e hoje solicitada.

Navio-escola «Benjamin Constant»

Varias vezes noticiámos que o navio-escola *Benjamin Constant* emprehenderia uma viagem de instrucção, em fevereiro proximo.

Primeiramente, as altas autoridades de marinha pensaram em mandar aquelle vaso de guerra até o Japão, resolvendo posteriormente que a viagem fosse tão sómente feita até aos portos do Perú.

Agora, o almirante ministro da marinha está empregando esforços para que o navio-escola *Benjamin Constant* não faça simplesmente uma viagem ao Pacifico, mas sim uma viagem de circumnavegação, o que ainda não foi feita com exito no regimen da Republica.

Capas e Sobretudos de borracha. A Casa Clark escolheu um grande sortimento em diversas côres.

Tendo o delegado fiscal em Pernambuco, em officio que dirigiu ao ministro da fazenda solicitado permissão para incinerar os documentos existentes no archivo daquella Delegacia e que foram julgados imprestaveis, declarou o titular da fazenda que tal alvitre só póde ser tomado com relação aos papeis referentes aos creditos de mais de 30 annos.

Um touro contra dois leões

A *lucta* de um touro contra dois *leões* que a empreza das touradas annuncia para domingo, tem feito um barulho dos diabos, havendo até quem já aposte que o touro vencerá os seus *adversarios*. Por nossa parte, nada dizemos pois que essa *lucta* vae ser cheia de *situações* imprevistas, e tanto apostamos pelo touro como pelos *leões*.

De uma forma ou de outra o que é certo, é que o negocio está interessando meio mundo, e pouco ha já que esperar pois que amanhã na praça de touros, se verá o vencedor. Além da *lucta* o cartaz annuncia a estréa do matador Villa e do bandarilheiro Angelo.

PELO TELEGRAPHO

Bahia

O paquete «Araguaya». Sua chegada — Fallecimento — Melhoramentos na penitenciaria — Naufragos do vapor «Goasca» — Posse na Faculdade de Medicina

BAHIA, 27 — O paquete *Araguaya* amanhecerá aqui amanhã, entrando na Bahia comboiado por numerosa esquadrilha de vapores, rebocadores, etc.

Os ascensores da cidade funccionarão desde pela madrugada.

— Falleceu o 2º tenente da Armada Jesuino Lopes Villas Boas.

— Domingo proximo, serão inaugurados diversas officinas e outros melhoramentos na Penitenciaria do Estado.

— Chegaram aqui Jacintho Rego e Coriolano Conceição, naufragos do vapor *Goasca*, trazendo os salva vidas que encontraram e nos quaes devem a vida.

— O dr. Mario Leal tomará posse, segunda-feira proxima, do logar de lente substituto da Faculdade de Medicina.

Pernambuco

O dr. Barbosa Lima. Visitas a bordo. Convites para ir á terra. Recusa. Impressões de sua viagem á Europa. O assassinato do dr. José Maria

RECIFE, 27 — O dr. Barbosa Lima foi visitado, a bordo do *Araguaya*, por diversos amigos, entre os quaes o dr. Luiz da Veiga Pessoa, que o convidou em nome do dr. Segismundo Gonçalves, a descer á terra.

Fatando de sua viagem á Europa, disse ter muito aproveitado com ella, pelo estudo que fizera dos costumes do velho mundo e dos homens politicos.

Declarou que se sentia triste, por ver a decadencia de Pernambuco.

Passando por aqui — accrescentou — não lhe faltava vontade de visitar esta cidade.

Não ia, porém, á terra, por não querer augmentar o seu desconsolo com a recordação mais viva de odios inconfessaveis, que alguns adversarios lhe dispensavam.

Disse ainda ser uma infamia affirmarem sua co-participação no assassinato do dr. José Maria, declarando estar convencido de que não foi o coronel José Ottoni o autor desse crime, e sim o cabo Amazonas.

Quando lhe communicaram que esse cabo tinha morrido, o dr. Barbosa Lima mostrou-se surpreso.

O dr. Elpidio de Figueiredo, secretario geral do Estado, tambem convidou o dr. Barbosa Lima a saltar á terra.

S. Paulo

Orçamento para o exercicio de 1908. Promulgação — Desmoronamento de um barranco. Carroceiro victimado — Pesquizas no Correio. Descoberta de pequenos desfalques — Manifestação de funccionarios das secretarias do Estado — Reforma da Constituição — Estafetas que não recebem vencimentos. Provavel greve.

S. PAULO, 27 — O dr. Tibiriçá promulgou o decreto de orçamento do Estado para o exercicio de 1908.

— A's 7 horas da manhã, deu-se hoje, no Alto da Mooca, o desmoronamento de um barranco.

Morreu soterrado o carroceiro Quintino Antonio dos Santos.

— A commissão incumbida pelo ministro da viação de proceder a pesquizas no Correio desta capital descobriu, em varias secções, pequenos desfalques, que ascedem a cincoenta contos de reis.

— Os funccionarios dos secretarios de Estado promovem uma manifestação ao deputado Fontes Junior, logo que seja approvado o projecto da equiparação de vencimentos.

— No Senado entrará amanhã em terceira discussão o projecto alterando varios artigos da Constituição do Estado.

— Os estafetas do interior do Estado e desta capital, encarregados da conducção de malas do correio, não recebem seus vencimentos desde novembro por falta de verba.

A sua situação é dolorosa. O facto está causando reclamações, constando que esses empregados se declararão em greve.

Rio Grande do Sul

Novos engenheiros. O acto da collação de grão. Homenagem ao dr. Borges de Medeiros — O dr. Carlos Barbosa Gonçalves. Sua chegada. Os auxiliares da nova administração — Escola de guerra. Quatrocentos alumnos desligados — Manifestação ao dr. Assis Brasil

PORTO ALEGRE, 27 — A turma que concluiu este anno o curso de engenheiros de estradas escolheu para o acto da formatura o dia 24 de janeiro proximo, ultimo do governo do dr. Borges de Medeiros, em homenagem a s. ex.

A ceremonia será revestida de toda a solennidade.

— O dr. Carlos Barbosa Gonçalves, que substituirá na presidencia do Estado o dr. Borges de Medeiros, deve aqui chegar a 10 ou 12 do mez vindouro, tendo sido já alugado um palacete para sua residencia.

Sobre a escolha de seus auxiliares de administração nada ha ainda de positivo, sendo prematuros todos os boatos até agora publicados a respeito.

Entre esses boatos, cita-se a nomeação, para o cargo de vice-presidente do Estado, do coronel Manoel de Deus Dias, chefe politico em Santa Victoria.

— Neste anno, com a extincção do curso annexo e a terminação do curso superior, serão desligados da Escola de Guerra perto de quatrocentos alumnos.

— *A Federação*, orgão governista, tem tomado a defesa do administrador dos correios deste Estado, major Luiz da Silveira Nunes, atacado pelos jornaes da opposição.

— Os amigos do dr. Assis Brasil preparam-lhe uma grande manifestação, por motivo de sua volta á vida politica.

Portugal

Convocação dos collegios eleitoraes. Reunião das côrtes — Substituição das juntas districtaes e de parochia — Conselho á resistencia. Instrucções do governo ás autoridades.

LISBOA, 27 — O decreto publicado hontem convocando os collegios eleitoraes não fixa o dia para a reunião das Côrtes.

— Informação de fonte officiosa diz constar que as juntas districtaes, das municipalidades e as juntas de parochia têm sido aconselhadas a opporem resistencia na occasião em que forem tomar posse as commissões ultimamente nomeadas para substituir aquellas juntas.

Diz-se mais que o governo já deu as instrucções necessarias ás autoridades provinciaes para que sejam autoadas todos os individuos que tentem embaraçar a acção das commissões.

Russia

Em Bakou. O chefe de policia alvejado por duas bombas. Official de policia ferido

S. PETERSBURGO, 27 — Em Bakou foram hoje atiradas duas bombas contra o chefe de policia, que ficou illeso.

Um official de policia, que acompanhava aquella autoridade, foi, porém, attingido, recebendo varios ferimentos.

Inglaterra

O presidente da Lyon's Building Company. Suicidio — O Congresso Nacional de Surat. Dissolução e desordens. Populares feridos — Abertura do tumulo do negociante Druce — Naufragio de dois torpedeiros. Equipagens salvas. Auxilio mallogrado.

LONDRES, 27 — Telegramma de Nova York para o *Daily Mail* diz que o sr. Standmann, presidente da Lyon's Building Company, se suicidou, por haver sido posta em liquidação aquella companhia.

— O Congresso Nacional de Surat, India ingleza, foi dissolvido em meio de grandes desordens, nas quaes ficaram feridos muitos populares.

— O governo já concedeu autorização para a abertura da sepultura do negociante Druce, o pseudo duque de Portland.

A data para esse acto ainda não está fixada.

— Os jornaes desta cidade annunciam o naufragio de dois torpedeiros francezes ao largo do archipelago de Onessant, na costa do departamento de Finisterra.

As equipagens dos dois navios foram salvas.

— A equipagem de um rebocador belga chegado hoje de tarde a Falmouth conta que, hoje de manhã, encontrou entre Lorient e Dunkerque os torpedeiros francezes ns. 79 e 82 que andavam á mercê das vagas.

A pedido das equipagens dos torpedeiros, o commandante do rebocador passou-lhes cabos e puxou-os até grande distancia com o intuito de conduzil-os para o porto mais proximo. A 6 milhas de Onessant desencadeou-se fortissima tempestade: os cabos partiram-se e os dois torpedeiros desappareceram sem que houvesse tempo de prestar-lhes novos soccorros.

Os marinheiros do rebocador ignoram a sorte das equipagens dos torpedeiros.

Allemanha

O principe Affonso de Bourbon e Orleans e a princeza Beatriz de Saxe-Coburgo e Gotha. Contrato de casamento.

BERLIM, 27 — Está contratado o casamento da princeza Beatriz, filha do finado duque de Saxe-Coburgo e Gotha, com o principe Affonso de Bourbon e Orleans, infante de Hespanha.

Austria-Hungria

Em Trieste. Greve operaria extincta

TRIESTE, 27 — Está completamente terminada a greve dos operarios do arsenal do Lloyd austriaco.

França

O general Drude. Gravemente enfermo. Pedido de regresso a Paris. Substituição de commando em Casa Blanca. Visitas officiaes — Orçamentos approvados no Senado — A bordo de um submersivel. Explosão. Estragos consideraveis. Tripulação illesa — Alteração de alcooes industriaes. Imposto approvado na Camara — No Senado. Discussão do orçamento da marinha

PARIS, 27 — O general Drude, commandante em chefe das tropas francezas que operam em Casa Blanca, está sériamente enfermo.

Assumiu aquellas funcções o coronel Boutgourd.

— O Senado approvou hontem, na sessão nocturna, os orçamentos das Bellas-Artes, do Commercio e do Trabalho.

— O general Damade foi nomeado para substituir em Casa Blanca o general Drude que se acha enfermo.

— O novo commandante das forças francezas em Marrocos visitou hoje successivamente o ministro da guerra, o chefe do gabinete e o presidente da Republica, recebendo nessa occasião as instrucções relativas á occupação de Casbah e Medinas, para cujas operações receberá brevemente novos reforços de tropas.

— Passou hoje na Camara dos Deputados por 473 votos contra 35 o projecto de lei relativo ao imposto sobre a alteração dos alcooes industriaes.

— No Senado esteve em discussão o orçamento da marinha.

O titular da pasta sr. Gastão Thomson defendendo o orçamento, insistiu na necessidade de não olhar a sacrificios sob pena de vêr descer a marinha franceza para o quinto ou sexto logar entre as marinhas do mundo.

O orçamento foi approvado.

— O governo nomeou o general Drude commendador da Legião de Honra.

— O ministerio da marinha, onde já chegou noticia official do desapparecimento dos dois torpedeiros annunciados que eram navios em baixa de serviço que tinham sido vendidos a um particular.

— O general Drude pediu para regressar a Paris por estar soffrendo de febre palustre.

— O «Petit Parisien» noticia que a Federação dos Professores discutiu hoje a sua filiação á Confederação do Trabalho.

Houve oito votos contra cinco a favor e sete abstenções.

CHERBURGO, 27 — A bordo do submersivel «Ventose» deu-se hoje uma explosão que causou estragos consideraveis no navio.

Todos os homens da equipagem ficaram illesos.

Turquia

Em Meka e em Medina. Cem obitos diarios pelo cholera-morbus

CONSTANTINOPLA, 27 — Em Meka e Medina dão-se diariamente cerca de cem obitos por cholera morbus.

Italia

Representação do Brasil junto ao Instituto de Agricultura. A nomeação do dr. Grossi — Em Messina. Encontro de trens. Dois feridos. Nomeação de cavalleiros da Ordem do Trabalho — Visita do czar ao rei Victor Manoel. Provavel encontro em Napoles — Tremor de terra em Florença.

ROMA, 27 — O *Popolo Romano* diz que a nomeação do dr. Grossi para delegado do Brasil, junto ao Instituto de Agricultura, honra não só á Italia como ao governo brasileiro.

Em Messina deu-se um encontro de trens, em que ficaram feridas duas pessoas, sendo grandes os prejuizos materiaes.

— Foram nomeados hoje varios cavalheiros da Ordem do Trabalho, entre os quaes os srs. Tomba, viticultor na Argentina e Rodolpho Crespi, proprietario de uma fabrica de tecidos em S. Paulo, Brasil.

— O «Giornale d'Italia» annuncia que o imperador da Russia visitará o rei Victor Manoel durante a semana da Paschoa.

O local do encontro ainda não está fixado, mas suppõe-se que seja em Napoles.

— Em Florença foi sentido hoje ligeiro tremor de terra.

Hespanha

O presidente Fallières. Visita aos reis da Hespanha — Exposição Nacional de azeite de oliveira. Exposições permanentes da America do Sul — O indulto do jornalista José Nakens. Declaração official.

MADRID, 27 — O *Imparcial* noticia que o presidente Fallières visitará os reis da Hespanha, nesta capital, por toda a primavera proxima.

— O Governo ordenou ao conselho de producção que organize o mais breve possivel uma exposição nacional de azeite de oliveira e que trate da creação de exposições permanentes na Argentina, no Chile e no Uruguay.

— Na sessão de hoje da Camara dos Deputados o governo declarou, por um de seus membros, que ainda não se tinha occupado do indulto do jornalista José Nakens.

Innumeros attestados medicos confirmam a excellencia da Agua Ingleza de Granado.

Communicam-nos a Casa Clark que na proxima terça-feira terminará a sua grande venda annual.

«DENTOLINO» para limpar, conservar e aformosear os dentes. Preço 1$500. Urug. 77.

DE PETROPOLIS

27-12-1907.

Ha dias noticiámos que a Leopoldina Railway estava prestes a modificar o horario dos seus trens entre esta cidade e a do Rio, quer pela linha do norte, que pela de Mauá.

Aquella nossa noticia, colhida em fonte fidedigna, referia ainda que a Leopoldina Railway não faria alteração no horario do trem que daqui parte ás 7,30 da manhã, nem no da barca que deixa a Prainha ás 4 horas da tarde, sem prévia consulta aos interessados.

Pois bem, o sr. H. A. Millar, chefe do trafego, dirigiu aos assignantes de Petropolis a seguinte consulta:

— Tendo recebido varios pedidos para a alteração do horario do trem que de Petropolis parte ás 7,30 da manhã, e o da barca que parte da Prainha ás 4 da tarde, peço indicar pelas palavras sim ou não os nossos desejos:

Trem a partir de Petropolis ás 7,0 da manhã.

Trem a partir de Petropolis ás 7,30 da manhã.

Trem a partir de Petropolis á 8,0 da manhã.

Barca a partir da Prainha 4,0 da manhã.

Barca a partir da Prainha ás 4,30 da manhã.

Sabemos que entre os assignantes ha divergencia. Uns desejam a partida do trem ás 7 horas, outros ás 8 horas, finalmente, são de parecer que permaneça o horario actualmente em vigor.

E quasi certo não se fazer a esse respeito a menor alteração no horario, permanecendo, portanto, o trem das 7,30 da manhã e a barca das 4 horas da tarde.

Isto devido a ter-se manifestado contra as alterações indicadas e a favor do horario actual maioria absoluta de interessados.

Quantos ás modificações noticiadas do horario dos trens do norte, nada ainda se decidiu.

Não acreditamos que a Leopoldina Railway mantenha o deploravel horario actual, contra o qual se tem posto em campo a imprensa os justos reclamos do publico.

*

Depois de uma serie esplendida de gloriosos dias estivaes, tivemos hoje o céo cinzento, o nevoeiro, e a chuvinha de quando em quando.

Tambem a chuva já era uma necessidade. O calor que fazia! A poeira que levantava!...

*

O presidente da Camara Municipal vae convidar o povo desta cidade a ir á estação da Leopoldina Railway, afim de receber festivamente o dr. Affonso Penna.

*

Que triste e arida foi a tarde de hoje! A neblina estragou-a por completo.

A *gare* da estação, vasta, apenas dois elegantes *habitués*, compareceram: mme. Souza Teixeira, mlle. Jannuzzi e mme. Jannuzzi Filho, *née* Pio Negreiros.

As ruas, silenciosas e sombrias. Vimos apenas mr. Haggard, ministro inglez, e sua gentil filha, passeando a cavallo.

*

O dr. Julio Fernandez, ministro argentino, alugou o elegante palacete Eugenio Frank, situado no Palatinato, onde se installará a legação da Austria.

*

E' tambem no Palatinato que se vae installar a legação da Argentina.

O ministro austriaco alugou nesse pittoresco bairro a chacara do visconde da Penha.

*

Parte no dia 31 para S. Paulo, em visita á sua familia, o estimado cavalheiro coronel Octavio Prates.

*

Deixa amanhã a nossa cidade o dr. Augusto de Miranda Souza Gomes, talvez o decano dos medicos residentes em Petropolis, onde gosa de innumeras amizades e da geral sympathia.

O dr. Souza Gomes, que acaba de arrendar uma fazenda no 4º districto deste municipio, abandona aqui a sua clinica medica afim de se entregar á agricultura.

*

Realiza-se domingo, no salão Floresta, uma funcção de cinematographo em beneficio do Velo Sport.

*

Regressou de sua excursão aos Estados do Sul e subiu hoje no trem da tarde o sr. Uchida, ministro japonez.

NOTAS POLICIAES

Prisão — Foi preso hontem como larapio o individuo de nome João Soares da Silva, que foi recolhido ao xadrez da Repartição Central de Policia.

Boro Boracica é a melhor pomada para as molestias da pelle.

THE FAMOUS PACKARD

A Casa Ouvidor communica aos seus freguezes a saida hontem da Alfandega da nova remessa com novas formas do superior **Calçado Americano «Packard»** e do qual é unica depositaria.

OUVIDOR 135 A

HIGH-LIFE CLUB

E' de todos conhecida a fama do aristocratico club da rua de Santo Amaro.

O fausto e o brilho de suas festas têm deixado recordações inapagaveis.

Em noite de baile, é sabido, os salões do club transformam-se num brilhante conclave de tudo quanto o peccado creou de mais gracioso e encantador.

Os olhares languidos e profundos, as flexuosidades suaves dos talhes sinuosos enchem o ambiente de seducções, e os bailes são verdadeiras apotheoses de que são dignos scenarios os salões deslumbrantemente doirados do club.

E' portanto com uma frenetica expectativa do dia 31 de dezembro que vae ser recebida a noticia de mais uma dessas deslumbrantes festas nesse dia.

O High Life Club despede-se do anno velho com um baile esplendido, em todo o rigor do adjectivo.

Os salões do club estão se aprestando para esta deslumbrante festa, que será constituida por um sumptuoso baile á fantasia precedido de um concerto *dernière petrolette*, em que as notas de trecho de opera irão misturar o seu perturbador encanto excitante os *grivoiseries* das cançonetas brejeiras.

Reunir-se-ão, assim, nesse harmonioso conluio, a belleza da arte e a graça da belleza para que á festa com que o High Life encerra a serie brilhante das festas do anno, seja a nota *chic*, a nota *up to date* das que se realizarem para a despedida do anno velho.

E o Anno Novo terá naquelles deslumbrantes salões uma recepção cheia de deslumbramento.

Os convites já estão sendo distribuidos.

Peitoral de Angico Pelotense — Para tosse.

FOLHINHAS E BRINDES

Acompanhado de um cartão de cumprimentos recebemos um impagavel chromo com folhinha de desfolhar da acreditada Alfaiataria Tombo do Rio. Gratos.

— Da casa Schindler, fundada em 1888, pertencente á firma Coelho Madureira & C., recebemos uma bella folhinha que agradecemos penhorados.

— Dos Grandes Armazens da «A' Brasileira» recebemos duas bellas pastas com reclames de seus acreditados armazens. Gratissimos.

— Do sr. Januario Loureiro, proprietario do armazem de seccos e molhados, estabelecido á rua Desembargador Isidro n. 65, recebemos uma bella folhinha, em delicado chromo lythographico.

— Da Companhia Luz Stearica recebemos tres lindas folhinhas reclame com blocks de desfolhar.

Assignaturas e venda avulsa de jornaes estrangeiros. Casa A. Moura, com uma existencia de 9 annos.

ASSOCIAÇÕES

Gremio Recreativo Alagoano — Sob a presidencia do sr. José Lopes de Amorim, reune-se hoje, esta associação, na sua nova séde, ás 8 horas da noite.

Correio dos Theatros

ECHOS E RECLAMOS

Palace-Theatre — O applaudido artista conde de Patrizio de Castiglione dará hoje um espectaculo attrahente, no Palace-Theatre.

Do programma fazem parte experiencias de hypnotismo, telepathia e catalepsia.

O trabalho do conde Patrizio, artista de incontestavel merito, é verdadeiramente assombroso, pelo que o recommendamos ao publico.

O conde Patrizio convida a assistir ás suas sortes o corpo medico desta capital.

Recreio — O já caramchão «Pedro Sem» que tem até hoje admiradores se continúa devidamente grande concurrencia á companhia Dias Braga.

Moulin Rouge — Além de numeros de grande attracção apresenta quatro grandes estrellas hoje ao frequentadores do elegante music-hall da praça Tiradentes.

São ellas: Los Taydas, acrobatas excentricos; Rosika Schimsy, cantora e dansarina hungara; June Merey, cantora franceza e Olga Harkin, cantora excentrica.

Cinematographos — Com programmas verdadeiramente soberbos, funccionam hoje, os seguintes cinematographos:

Parisiense, á Avenida Central 179; Rio Branco, á rua Visconde do Rio Branco 25; Lavradio, á rua do Lavradio 79 e 79 A; Parque Fluminense, largo do Machado; Paraiso do Rio, á Avenida Central 155; Colosso, no theatro S. Pedro; Paris, á praça Tiradentes 43; Universal Americo, á Avenida Central 167 e Pathé, á Avenida Central 147 e 149.

Pavilhão Internacional, á Avenida Central n. 131; Parque Novidades, á rua Senador Euzebio n. 124; Eden Floresta, á rua Haddock Lobo n. 197; Brazil, á praça Tiradentes n. 1.

Circo Spinelli — Hoje, variada funcção, terminando com a pantomima — *Um Principe por uma hora* ou *Pintagonos*.

Circo «of Novidades» — Deverá estrear na proxima semana, á rua Barão de S. Felix, o acreditado circo, do qual faz parte o conhecido artista Tito Pereira.

Cinematographo Parisiense
Vistas attrahentes

NO SENADO

Presidiu a sessão de hontem o sr. Nilo Peçanha.

Na hora do expediente, o 1º secretario deu conta de 12 proposições da Camara dos Deputados.

O sr. A. Azeredo requereu se nomeasse uma commissão de cinco senadores para dar as boas vindas ao dr. Ruy Barbosa, por occasião da sua chegada a esta capital.

Apoiando este requerimento, o sr. Pires Ferreira propoz que a commissão a que se referia o orador precedente fosse composta não de cinco membros, sendo de vinte e um.

Approvado este requerimento o presidente designou os srs. Jonathas Pedrosa, Indio do Brasil, Meira e Sá, Alvaro Machado, Francisco Sá, Gonçalves Ferreira, Araujo Góes, Oliveira Valladão, Muniz Freire, Oliveira Figueiredo, Barata Ribeiro, Feliciano Penna, Francisco Glycerio, Joaquim de Souza, Joaquim Murtinho, Xavier da Silva, Hercilio Luz, Urbano Santos, Antonio de Azeredo e Pinheiro Machado. Não ficou completa a commissão, por não se encontrar actualmente nesta capital nenhum representante da Bahia.

Em seguida occupou a tribuna o sr. Lauro Sodré, para enviar á mesa uma representação do Centro Republicano Conservador, contraria ao sorteio militar.

Sobre o mesmo assumpto tambem falou o sr. Victorino Monteiro.

O sr. Barata Ribeiro referiu-se a uma emenda que apresentara ao projecto de orçamento da industria, hontem approvado, declarando que, si não falou em sua defesa por occasião da votação foi por não se querer aproveitar da urgencia duma votação apertada, causando o Senado improficuamente.

Por ultimo foram approvadas as redacções finaes dos projectos approvados na sessão da vespera.

Entrando-se na ordem do dia, é annunciada a 3ª discussão da proposição da Camara dos Deputados regulando o alistamento e o sorteio militar e a reorganização do Exercito.

Falou em defesa da mesma o sr. Pires Ferreira. A proposição foi approvada em votação nominal, por 27 votos contra oito.

Tambem foram approvadas em 2ª discussão a proposição alterando o quadro de officiaes generaes da Armada e em discussão unica a que fixa as despesas do ministerio da marinha para o exercicio de 1908.

Das emendas do Senado, rejeitadas por aquella casa do Congresso, foram mantidas:

A do sr. Alvaro Machado, que abria um credito de ... contos para a Escola de Aprendizes Marinheiros do Parahyba, e a do sr. Virgilio Damazio relativa á mudança do Arsenal de Marinha da Bahia.

A da maioria da commissão de finanças supprimindo a verba para pagamento da differença dos vencimentos de almirante ao barão de Jaceguay, caiu, por não haver reunido dous terços de votos a seu favor, conforme preceitúa o regimento.

Nesta occasião o sr. Pires Ferreira requereu preferencia para ser votado immediatamente ... [illegible]

[illegible]

... e as outras somente á ultima commissão.

O resto da ordem da materia constante da ordem do dia teve a discussão encerrada e adiada a votação por falta de numero.

Todos os projectos, approvados em 2ª discussão, foram dispensados do interstício regimental, a requerimento dos srs. Ferreira Chaves, Francisco Glycerio, Belfort Vieira, Candido Abreu e Francisco de Sá.

ALFANDEGA

Esta repartição arrecadou hontem a quantia de 388:209$000, sendo 153:906$331 em ouro e 235:...$... em papel.

— Por portaria de hontem foi nomeado o sr. Alipio Campos Sarmento para o logar de ajudante de despachante.

— O inspector baixou hontem uma portaria determinando que seja substituido o livro de actas da commissão de tarifas por um registro que ficará a cargo do secretario da mesma commissão.

— Hoje haverá leilão, ao meio-dia, no armazem de consumo.

— Pela 1ª secção foram hontem processados 563 despachos pelos seguintes funccionarios:

Balthazar de Almeida, 54; Jayme Guillon, 38; Amarilho de Noronha, 25; Augusto de Almeida, 42; Eduardo Nazareno, 38; Bernardino Moura, 38; Thomé Rodrigues, 36; Maria Guarany, 33; Macedo Domingues, 32; José Montenegro, 32; Candido Costa, 28; Gonçalves de Souza, 31; Carneiro da Cunha, 28; Baptista Nunes, 25; Epaminondas Cabet, 25; René Barcanchy, 21; Capistrano Nunes, 22; Adolpho Lehmann, 29 e Antonio Catalão, 11.

NOTICIAS FORENSES

Habeas-corpus denegado

Pelo dr. João Rodrigues da Costa, juiz da 1ª vara criminal, foi denegada a ordem de *habeas-corpus* requerida em favor de Octavio Rangel Rodrigues Sanabria, que se acha preso, como complice de roubo, á ordem do delegado do 1º districto policial.

Processo archivado

De accordo com o parecer do dr. Estevam Lobo, 1º promotor publico, o mesmo juiz mandou archivar o processo instaurado contra Arthur Wangler, que fora denunciado pelo crime de fuga de preso, no boulevard de S. Christovão.

Os kiosques

COBRANÇA DE ALUGUEIS

Mandado executivo

Antonio Rebello Zenha, depositario judicial dos bens penhorados por Domingos José Fernandes, na execução de sentença que este move pelo juizo da 1ª vara do commercio contra Camillo da Silva Lima e C. Lima & C., requereu hontem ao juiz da 1ª vara civel mandado executivo afim de serem compellidos diversos locatarios de kiosques ... [illegible]

[illegible]

EXERCITO

O marechal Hermes da Fonseca, ministro da guerra, em conversa com os representantes da imprensa, declarou que a lei do sorteio militar será devidamente regulamentada, não excedendo entretanto o tempo de serviço a mais de dois annos.

Disse s. ex. que pretende transformar os quarteis em verdadeiras escolas, habilitando todo o cidadão ao manejo da arma e conhecimentos da arte da guerra, de forma que em qualquer emergencia possa o Brasil contar com esforço de todos os seus filhos.

Discorrendo ainda sobre o assumpto, declarou o marechal Hermes que o sorteado poderá tambem servir durante um anno, logo que se apresente com attestados de funccionamento em linhas de tiro.

O voluntariado de manobras, cujo tempo de serviço é de seis mezes, fica isento do sorteio, servindo depois desse tempo na 3ª linha.

Sendo o effectivo do Exercito de 25.000 homens, disse s. ex. que de preferencia, em qualquer localidade, acceitaria o voluntariado em vez do circumscripto.

Ao que parece, os actuaes inferiores serão aproveitados no provimento das vagas de 2º tenentes, melhorando assim a classe dos sargenteantes.

Os sorteados e voluntarios constituirão unidades distinctas.

— O marechal João Pedro Xavier da Camara, chefe do estado-maior, foi hontem muito cumprimentado pela sua nomeação para o Supremo Tribunal Militar.

O velho militar recebeu telegrammas dos commandantes de districtos militares, governadores de Estados, do presidente da Republica e de outras autoridades.

O coronel Feliciano Mendes de Moraes, chefe da casa militar, e capitão Affonso Monteiro, ajudante de ordens do chefe do Estado, foram ao gabinete de s. ex., a quem tambem cumprimentaram pela nomeação.

Os representantes de Santa Catharina, de cujo Estado é filho o marechal Camara, enviaram telegrammas de felicitação.

— Foi nomeado agente do rancho do Collegio Militar o 2º tenente Pedro Chrysol Fernandes Brasil, que foi dispensado de subalterno do mesmo collegio.

— Teve permissão para passar o periodo das ferias no Estado da Bahia o commandante do ensino do Collegio Militar Manoel Antonio Henche de Lima.

— O arraçoamento da força federal estacionada nas guarnições abaixo mencionadas, ficou assim organizado:

Commissão de linhas telegraphicas em Iguassú, etapa 2$608, extraordinario 1$554, forragem 2$2...

Curityba — etapa 1$877, extraordinario 1$315, forragem 2$229;

Florianopolis — etapa 1$829, extraordinario 811 réis, forragem 2$754.

— Tendo sido transferido para a 2ª classe do Exercito o capitão do 36º batalhão de infanteria Alfredo Martins Pereira, o chefe do estado maior propoz a classificação do capitão Benedicto Chrystalino de Carvalho para aquelle corpo.

— Foi nomeado subalterno de uma das companhias do corpo de alumnos do Collegio Militar o 2º tenente Octavio Toledo Bandeira de Mello.

— O marechal Camara recebeu communicação do commandante do 5º districto, em a qual lhe scientificava aquelle commando que, por informações transmittidas pelo capitão João Baptista da Conceição Monte, chefe da commissão constructora da estrada estrategica do Porto da União á cidade de Palmas, era sabedor de que o capitão medico de 1ª classe Pedro Wenceslau Guimarães tinha apresentado symptomas de alienação mental.

Esse official foi posto em observação na séde da referida commissão.

— O marechal Hermes da Fonseca esteve hoje no Senado Federal, onde conferenciou com diversos representantes daquella casa legislativa.

— O Supremo Tribunal Militar, em sessão de 27 do corrente, resolveu, por unanimidade de votos, fazer-se representar na recepção do dr. Ruy Barbosa, accedendo assim ao convite que lhe foi feito pela commissão de recepção de festejos, nomeando para esse fim uma commissão composta dos ministros almirante Elisiario José Barbosa, marechal Francisco José Teixeira Junior e dr. José Novaes de Souza Carvalho.

— Como dissemos, o general Modesto Martins, director de engenharia, teve hontem uma conferencia com o ministro da guerra a proposito do acto de lançamento da pedra fundamental do forte de Copacabana.

Nessa entrevista combinaram as duas autoridades o dia em que deverá realizar-se aquella solemnidade, sendo designado para dirigir as obras de fortificação o major Franco Filho, que terá tres auxiliares.

Por occasião da solemnidade, a direcção ... [illegible]

[illegible]

Azevedo Alves, Irmão & C., pedindo a rescisão de um contrato — Indeferido visto não terem sido acceitas as razões de força maior allegadas.

— A banda de musica do 2º regimento de artilharia tocará retreta hoje das 6 horas da tarde em deante na residencia do marechal ministro da guerra.

— De ordem do marechal chefe do estado maior do Exercito, ficou suspenso até segunda ordem, o embarque do major fiscal do 30º batalhão de infanteria Arthur Parente da Costa.

— Aos estabelecimentos militares e corpos subordinados á jurisdicção do commando do 4º districto militar, foram distribuidos exemplares das instrucções para o serviço de intendencia nos districtos militares e nas grandes unidades.

— Por ter chegado do sul, foi mandado apresentar hontem ao seu batalhão, o aspirante a official do 7º de infanteria, Nathaniel Ribeiro Neves, ao qual o general Mendes de Moraes concedeu 4 dias de dispensa do serviço.

— Foram entregues á 8ª brigada de infanteria as medalhas de bronze e respectivos diplomas, pertencentes aos 2º tenentes do 7º de infanteria Alberto Lino de Andrade, e do 24 da mesma arma Arthur Junior Marques.

— O commando do 4º districto militar, concedeu 8 dias de dispensa do serviço ao 2º tenente do 7º batalhão de infanteria Paulino de Freitas Amaral.

— Em vista da mudança da Linha de Tiro Nacional, ficaram suspensas até segunda ordem, os exercicios feitos por companhia e esquadrões dos corpos desta guarnição.

— O marechal chefe do estado-maior, concedeu 15 dias de dispensa do serviço, ao 1º sargento do 10º de infanteria Albertino Victor e 8 dias ao aspirante a official do 6º batalhão de artilharia Newton Braga.

— Serviço para hoje:

Superior de dia o major Agobar.

No posto medico o 1º tenente medico dr. Pinto Rebello.

Dia ao districto, um official do 5º regimento de artilharia.

A 7ª brigada dará o serviço de extraordinarios 1º batalhão; a 9ª brigada dará a guarnição 22º batalhão; o 1º regimento de cavallaria, dará os officiaes para ronda.

Uniforme 7º.

A CASA DA ONÇA

Acaba de receber importante remessa de CALÇADOS de S. Paulo para homens, senhoras e creanças.

O melhor, mais bem feito, solido e elegante que até hoje tem vindo ao mercado!

Verdadeiro primor em calçados para homens e senhoras tudo feito á mão e por preços muito reduzidos.

Calçados feitos á mão para homens que se vendiam de 28$ a 30$ vendem-se agora de 22$000 a 25$000. Verdadeira especialidade e novidade em calçados Luiz XV para senhoras, que se vendiam de 26$000 a 29$000, vendem-se agora de 22$000 a 25$000.

Importantíssimo sortimento de calçados para todo luxuoso, de todas as qualidades e para qualquer preço.

GRANDE BARATEZA

Rua da Uruguayana n. 66

Neste verão unicamente tres coisas essenciaes: cozinha de primeira ordem, salas com ventilação propria e electrica, e modicidade nos preços. Onde se encontra tudo isto?

Somente no

RESTAURANTE SUL AMERICA

RUA SETE DE SETEMBRO N. 62

Especialidade : ...

Na Misericordia

Acha-se recolhido ao hospital da Misericordia Manoel José da Costa, por ter fracturado uma das pernas, quando trabalhava na estação de Lago.

Aquecedor Instantaneo — Deposito rua do Carmo 32.

Esteve hontem no Supremo Tribunal mr. Alvocaat, enviado extraordinario e ministro plenipotenciario da Hollanda.

FURTO A BORDO

Ao 3º delegado auxiliar foi apresentado hontem o marinheiro Alexandre José de Oliveira, do navio «Oceano» e que é accusado de ter furtado objectos pertencentes aos passageiros do referido navio.

O marinheiro ficou detido para averiguações.

BONECAS, BRINQUEDOS

e artigos para presentes

recebidos directamente dos fabricantes. Vendem-se na casa A Industria Nacional, Carioca 46, por preços de causar admiração, como sejam: brinquedos diversos a $200, tambores a $500, violinos a $500, espingardas a $500, pianos, artigo chic, a 1$500, apparelhos de porcellana, a 1$000, mobilias grandes a 1$000, bichos que fallam, a $800, bolas a todos os preços, cigarreiras de fino metal, carteiras de legitimo couro da Russia, copos de fantasia, trycicles para meninos, diabolos, o brinquedo mais moderno da actualidade. Comparem os preços da Industria Nacional da rua da Carioca 36—38—46—55 e verão a grande differença em preços.

UM FURTO

[illegible]

CURA DA TUBERCULOSE

A CLASSE OPERARIA

[illegible]

UMA QUEIXA

[illegible]

A POLICIA

[illegible]

FOLHINHAS GRATIS

Avenida Passos 59

CEDULA FALSA

[illegible]

A NOTRE-DAME DE PARIS

CONTINÚA O

DESCONTO DE 25 %

sobre os preços marcados em todas as mercadorias

Occasião excepcional. Chapeus de Chile, verdadeiros finissimos pelos preços liquidos de 66$, 72$ e 78$

UMA INCENDIARIA

FOGO!

UM PREDIO DESTRUIDO

A Cova da Onça — Alta madrugada — No Morro do Castello — Informações de ultima hora — O aviso ao Corpo de Bombeiros — No local do incendio — Grandes difficuldades — Horas de luta — Communicação á policia — Mão criminosa — Providencias tomadas — Familias em perigo — Pouco se salvou — O inquerito aberto — No 5º districto — Notas avulsas

A' nota desoladora do lamentavel desastre da rua da Saude veiu reunir-se hontem um violento incendio que, alta madrugada, tanto alarmou a população do morro do Castello.

Em nota de ultima hora registrámos o facto, que passamos a descrever hoje com todas as suas minucias.

Cova da Onça é a denominação que se dá a uma parte da ladeira do Seminario, naquelle morro.

Como em todos os outros recantos do morro do Castello, existem na Cova da Onça predios velhos, de construcção antiga, cujas más condições de conservação não passaram despercebidas á commissão incumbida do arrazamento do morro.

Quasi todos, condemnados já, continuam a ser habitados por familias pobres, que travam lutar com sérias difficuldades, si a commissão levar a effeito o projectado arrazamento.

Foi um desses predios que hontem, as 3 1/2 horas da manhã, violento incendio destruiu.

Mulher suspeita

Em todas as esquinas das ladeiras que dão accesso ao morro do Castello, existem kiosques, que ficam abertos até ás 10 horas da noite e que são frequentados por individuos de toda casta e por mulheres vagabundas.

Essas mulheres, em maioria, sem residencia fixa, pernoitam em qualquer recanto, com preferencia sempre nas proximidades da Cova da Onça e largo do Castello.

A's 3 e meia horas da manhã, o vaqueiro José Menezes, que reside no n. 12 da Cova da Onça, saiu para seu serviço no estabulo, quando viu ... uma mulher que ... e da pelo nome de Maria Eulalia da Conceição. Viu-a e não se ... porque á circumstancia della ... passar era muito commum.

Causou-lhe, porém, ... estranheza o facto de, ao envez ... a mulher ... de sua casa. O vaqueiro ... estava já a alguns passos ... e não havia de voltar por questão ... importancia apparente.

E mal acabava elle ... quando ouviu os gritos de:

Fogo! Fogo!

[illegible]

Doloroso quadro

As pobres familias ... casa residiam, colhidas de surpresa pelo incendio, não tiveram tempo de nada ... para a ...

[illegible]

O predio incendiado

[illegible]

A incendiaria

[illegible]

Inquerito policial e notas

[illegible]

... nhã, retirando-se pouco depois o Corpo de Bombeiros.

— Até a ultima hora não havia sido presa ainda a accusada.

Ouvidor 109. Chapéus de junco de 16$ e 20$ a prestações de 1$ ... por semana.

Ao director geral dos Telegraphos foram enviadas, pelo ministerio da industria e viação, as copias e informações que, em sua defesa, apresentou o director da Imprensa Nacional, sobre os trabalhos graphicos e accessorios encommendados para uso dessa repartição.

Moveis lindos e baratos. Assembléa 7.

Por causa das costelletas

A zanga do Bilhato — Aggressão covarde — Caído entornado — O caso na policia

Os dois viviam na mais santa paz deste mundo, a arrulhar os seus amores.

Elle, um italiano ardente, que tinha o sangue latino a borbulhar nas veias; ella, uma rechonchuda rapariga, a porejar saude.

Installaram o seu «menage» na rua da America n. 169.

Aniello Bilhato tinha por Luiza Tudesco um amor sincero e leal. Nunca brigava, não lhe dava pancadas. Era um homem perfeito.

Tinha um fraco, porém, o Bilhato: gostava de comer bem.

Hontem, saboreando as delicias de um bello jantar, elle mandou para casa umas appetitosas costelletas de porco.

Trabalhou o dia inteiro. Cansado da labuta, o Aniello foi para casa.

Lá chegando, do que elle quiz saber em primeiro logar foi das costelletas. Encaminhou-se para a cozinha, e oh! decepção tremenda! As costelletas estavam todas deterioradas.

Bilhato chamou a Luiza:

— Como então, estragaste as costelletas! Estão todas deterioradas!...

— Paciencia, filho, o calor...

Bilhato damnou-se. Deu-se ao desespero, que foi um horror.

— Pois sabe que de hoje em deante prometto partir a cara, na primeira opportunidade.

— És baixo! Imundo.

Não foi preciso por mais na carta.

Bilhato, nervoso, a blasphemar, pegou de uma panella e atirou-a na cabeça da Luiza.

A rapariga gritou. Ante aquella aggressão covarde, e ante aquelles gritos desesperados, ... policia do 8º districto compareceu, prendendo o feroz Bilhato, que, a estas horas, no xadrez, lastima, com agua na bocca, o desastre das suas costelletas...

FUGA DE PRESOS

CADEIA ARROMBADA

Recebemos hontem o seguinte telegramma:

Caxias, 27 — Na madrugada de hoje, sem ... fugiram da cadeia desta cidade, arrombando-a, 11 detentos, alguns dos quaes já pronunciados.

Foi prorogada por um anno, com ordenado, a licença no gozo da qual se acha o engenheiro Luiz Felippe Alves Nobrega, sub-director da 6ª directoria da Estrada de Ferro Central do Brasil.

Ideal — Charutos em caixas de 25, proprias para presentes.

No logar de guarda-fio de 1ª classe da Repartição Geral dos Telegraphos, foi aposentado, conforme requereu, Quintino Alves Martins.

JOIAS

com 20 % de abatimento em todos os preços, todas as joias estão marcadas baratissimas, conforme o exmo. publico póde verificar. Esta casa não faz clubs, os preços são ao alcance de todos.

64 R. Uruguayana 64.

O tenente-coronel Aureliano de Pinto Lima Guedes, fazendeiro e criador no municipio de Cachoeira, ilha de Marajó, no Pará, requereu ao ministerio da industria e viação lhe fosse paga a quantia de 14:18...$..., que despendeu com o transporte de varios animaes de raça para reproductores.

Festas, Natal e Anno Bom

Roupas para homens, rapazes e creanças na grande venda extraordinaria da **Alfaiataria CASA PARIS**, brindes e folhinhas a todos os freguezes. **Rua dos Andradas n. 27, esquina da rua do Hospicio.**

Ao ministerio da fazenda, foi remettida, pelo ministro da industria e viação, a copia do officio da directoria geral dos Correios, acerca da reclamação da Delegacia Fiscal do Thesouro Federal em Sergipe, relativamente á remessa, aquella delegacia, dos documentos que servem para o levantamento dos balanços da administração dos Correios daquelle Estado.

A VINDA DO REI D. CARLOS

Lisboa, 27 — Em conselho de ministros, ficou resolvido que o rei d. Carlos, por occasião de sua visita ao Brasil, comprará uma rica joia na *joalheria Moses, á praça Tiradentes n. 33*, para offerecer ao dr. Affonso Penna.

BOAS FESTAS

Recebemos cumprimentos dos srs. Joaquim Borges de Carvalho e familia, Manoel Joaquim Marinho, os officiaes inferiores do 1º batalhão de infanteria, Luiz de Barcellos Caranta Barbosa, commendador Baldomero Carqueja de Fuentes e familia, irmã superiora, religiosas e velhinhos do Asylo de S. Luiz, dr. Eneas Marini, Andrade, Lima & C., Pinto Monteiro & C., o director e officiaes da fabrica de polvora da Estrella, Vicente de Araujo, Amadeu Campos, bacharel Firmino Serrano, José Torres, José Claro de Menezes Mello e familia e Leandro Martins & C.

Instrucção Municipal

Requerimentos despachados pelo director geral:

Oscar Carneiro Campos — Ao director do Instituto Profissional para informar;

Maria da Gloria Barreto — Ao director de Hygiene, para providenciar;

Edith Montenegro — Ao inspector escolar do 13º districto, para informar;

Maria Isabel de Moura Magalhães — Ao director da Escola Normal, para informar;

Isaura de Padua Martins, Maria Antonietta de Freitas Macedo, Orminda Miranda Rodrigues, Clelia Teixeira da Paixão e Joanna Emygdia Gluck — Sim.

Escola Normal

[illegible]

... ao Penna compareceram ... alumnos, sendo todos habilitados.

Hoje realizar-se-hão as provas de desenho e cartographia, devendo comparecer as mesmas alumnas no mesmo local ás 11 horas da manhã.

— Cremos não errar adeantando que os deputados federaes Ernesto de Araujo e Manoel Bomfim, este director do Pedagogium e aquelle inspector escolar, terão, durante o interregno parlamentar, commissões de ordem publica, de maneira a substituirem os srs. Pedro Borges e Olavo Bilac, aquelle como substituto do primeiro e este como do 2º dos deputados, sem prejuizo do serviço de instrucção publica.

Xarope de Jambú — ... contra ...

Programma do concerto que hoje realizará a banda do Corpo de Bombeiros, na praça da Republica, das 6 ás 8 horas da noite:

«Marcha dos Preux», G. Parès; «Bouquet», tango caracteristico, J. Henrique Mesquita; «Mi Landa», valse, T. Moreno; «Ste. Cecilia», ouverture, L. Chic; «Livia», gav. ..., M. Campos; «Santinha», schottisch, A. de Menezes; «Tosca», 2ª selection suites 2, 3, actes, G. Puccini; El Nino, paso calle, B. M. Valente.

NA FACULDADE DE MEDICINA

Clamorosa injustiça

Recebemos a seguinte carta:

«Sr. redactor do *Correio da Manhã* — Peço-vos que vos digneis publicar em vossa folha a seguinte ... a explicar os verdadeiras ... commissão dos serventes de anatomia ... que vos occupais hoje.

Ha cerca de dois annos fui incumbido pela directoria da Faculdade de Medicina do serviço de ... de esqueletos ... Botanica ... desculpa ... a tal serviço ...

[illegible]

... Rio, 26 de ... — *Domingos de Góes*.

NOTICIAS ... GERAL

[illegible] geral

NOTICIAS ... MOVIMENTO

O dr. David Campista, ministro da fazenda, foi hontem ... Caixa de Conversão ... director da contabilidade do Thesouro Federal, que lhe informou ... a local da *Gazeta de Noticias* ... irregularidades ... ultimo balanço ... e que haveria ...

[illegible]

... do assumpto ... perversidade de sua origem.»

VIDA OPERARIA

Syndicato de Carpinteiros, Pedreiros e Artes ... syndicato ... hoje ... Pede-se o comparecimento de todos os outros consocios.

Sociedade Cosmopolita Protectora dos Empregados de Padaria no Brasil — ...

[illegible]

... dos Operarios da ...

[illegible]

Sociedade ... dos Trabalhadores ...

[illegible]

... Marinha Mercante ...

[illegible]

Prefeitura do Districto Federal

Gabinete do prefeito

Por acto de hontem foram concedidos 20 dias de licença, para tratamento de saude, na fórma da lei, ao 1º official da directoria de instrucção municipal Antonio Mucuge Costa.

Directoria Geral de Policia Administrativa, Archivo e Estatistica

Despachos:

Pelo prefeito:

Commissão de recepção a Ruy Barbosa.—Autorizo.

Multas impostas pelos agentes

De Sant'Anna:

Nicolau Mal & C., rua Senador Euzebio n. 18, em [illegible], por installar sem licença um motor electrico.

De S. Christovão:

José Joaquim Rodrigues, rua General Argollo n. 43, em [illegible], por falta de licença para negociar.

Do Engenho Velho:

Companhia Mercantil Brasileira, M. Mourão & C., rua S. Christovão n. 129 e Marinho & Barros, n. A 59, em [illegible] cada um por negociarem sem licença no corrente exercicio.

Do Andarahy:

Manoel Pinto de Oliveira Souza, em [illegible], por ter augmentado sem licença o muro dos fundos do predio n. 171 A da rua Conde de Bomfim.

Do Sacramento:

Intimado F. Vaz de Carvalho, a apresentar os documentos de licença para o negocio da rua d'Assembléa n. 78 no prazo de 10 dias, a contar de 25 do corrente.

João Roberto de Brito, rua do Ouvidor n. 123 B, em [illegible], por falta de licença para o corrente exercicio.

Terra & Amaral, mesma rua n. 149, em [illegible], por collocar uma bandeira annuncio.

Samuel Nelson, rua Theophilo Ottoni n. 105, em [illegible], por falta de negocio.

De Sant'Anna:

Rosa Clotilde Lengruber, rua Sant'Anna n. 119, em [illegible], por excesso de prazo para as obras no referido predio.

De Inhaúma:

Antonio Rodrigues, em [illegible], por não ter cumprido o [illegible] de vistoria realizada no predio n. 17 B da rua Manoel Victorino.

Resultado de vistorias

[illegible]

Leilão

[illegible]

Directoria Geral de Fazenda

[illegible]

Exigencias

[illegible]

Predial

[illegible]

Directoria Geral de Obras e Viação

[illegible]

Despachos das circumscripções

[illegible]

MARINHA

[illegible]

E. F. Central do Brasil

A thesouraria da Estrada arrecadou ante-hontem a quantia de 157:883$268, tendo despendido a de 5:429$927.

O saldo existente em caixa era de........ 2.370:392$764, havendo em deposito valores representando 158:939$697.

— O dr. Aarão Reis deu hontem as necessarias ordens afim de serem feitos, por conta dos cofres da Estrada, os funeraes do dr. João Nascimento Séve Navarro, engenheiro da 3ª residencia do ramal de S. Paulo, fallecido entre as estações do Campo Bello e Lavrinhas, ante-hontem, visto ter sido apanhado pelo trem SP 4, troly em que viajava, fiscalizando a respectiva linha.

A morte do joven engenheiro foi muito sentida na Estrada, tendo sido commentadas, com bastante magua, pelo respectivo funccionalismo, as circumstancias de que se revestiu.

O corpo do dr. Navarro foi inhumado no cemiterio da cidade de Queluz, á vista dos desejos manifestados pela sua familia, junto á administração da Estrada.

O dr. Vieira Cortez, ajudante interino da sub-directoria da linha, representou a administração dessa via ferrea no enterramento do mallogrado engenheiro, morto no momento em que se achava no exercicio effectivo das funcções do cargo que vinha desempenhando desde 1903.

— A estação Maritima importou em 26 do corrente 1.449 kilogrammas de mercadorias de particulares e da Estrada e carvão da Estrada, tendo exportado 533.138 kilogrammas de mercadorias diversas, minerio, milho, feijão e café.

A ficada deste ultimo producto foi de 15.371 saccos, pesando 853.145 kilogrammas.

O rendimento dos despachos pagos e a pagar no dia interior attingiu a importancia de [illegible].

— Da estação de D. Clara e firmado pelo chefe do trem S U 21, recebeu hontem a administração da Estrada o seguinte telegramma:

«Ao chegar em Engenho de Dentro, foi apanhado pela machina desse trem um individuo de côr branca, que, abusivamente, atravessava a linha, ficando em estado gravissimo.»

— Podemos asseverar que o dr. Aarão Reis, director da Estrada, não pensou e não pensa em solicitar a demissão desse cargo, [illegible]

[illegible]

ESMOLAS

[illegible]

Carta Maritima

[illegible]

— Na estação de Sampaio, hontem, segundo communicação feita á administração da Estrada, o trem S U 128 apanhou na linha o guarda freios Francisco Marcellino, chapa 211, recebendo graves ferimentos.

Marcellino voiu para a estação Central, sendo dahi removido para o Hospital de Misericordia, em auto-ambulancia da Assistencia Publica.

— Foram designados para assistir ao desembarque do dr. Ruy Barbosa, na segunda-feira proxima, os seguintes empregados do 4º districto:

Antonio Domingos Bastos, Antonio Lopes Ferraz, Nestor Arcia, Alberto Couto, Alberto de Souza Lobo e Arthur Prenzaneo.

NA CAMARA

Não houve expediente lido hontem na Camara.

[illegible]

DO SOMNO A' MORTE

Proseguimento do inquerito

[illegible]

MORTO POR UM TREM

Infeliz trabalhador

NO ENGENHO DE DENTRO

[illegible]

Victima do trabalho

COM A PERNA ESMAGADA

[illegible]

NOTICIAS RELIGIOSAS

[illegible]

A CARNE

[illegible]

MORTE SUBITA

Infeliz moça—Na Maternidade—Consequencias de uma desgraça

Ella era uma infeliz creatura, de 15 annos apenas, e morava com a sua madrinha na casa n. 34 da rua das Laranjeiras.

Pobre, a rapariga vivia a sua vida simples de honestidade, sem se preoccupar com as grandezas do mundo e os attractivos da sociedade.

Um dia appareceu-lhe pela casa um rabula, que metteu-se a conquistal-a. Felismina Francisca de Almeida—tal era o seu nome—rendeu-se facilmente aos galanteios do typo e em pouco este seduziu-a.

Depois de praticar o seu delicto, o rabula abandonou-a e contra elle foi instaurado processo na delegacia do 6º districto policial.

Mais tarde, Felismina, dando á luz uma creancinha, caiu de cama, abatida, vindo a soffrer atrozmente. Com o intuito de se tratar, a pobre rapariga por diversas vezes foi á Maternidade, onde ainda ha poucos dias a medicou o dr. Teixeira de Barros.

Hontem Felismina voltou á Maternidade. Tão abatida ia que, ao esperar a consulta, não mais resistiu á molestia, caindo morta.

O director do estabelecimento levou immediatamente o caso ao conhecimento do commissario Telles, de serviço na delegacia do 6º districto policial. Aquella autoridade partiu immediatamente para o local, estabelecendo então a identidade da infeliz rapariga, que até então era desconhecida.

Felismina, ao que parece, estava á disposição do juiz de orphãos.

O corpo da pobresinha foi remettido para o Necroterio.

—Os drs. Julio Brandão e Miguel Salles, que fizeram a autopsia no cadaver, retiraram as visceras de Felismina, para exame toxicologico.

Que será ? vestigios de crime ?

FERIDO NO TRABALHO

Para a Santa Casa

Surprehendeu-o no trabalho um desastre, que bem funestas consequencias podia ter.

Elle, um pobre operario, de nome José Vieira da Silva, labutava diariamente no pesado serviço braçal.

Hontem, como de costume, José Vieira entregava-se ao seu trabalho, na rua da Gamboa n. 193, e, sem que tivesse tempo de se livrar, foi apanhado por um volante, que lhe fez um profundo ferimento na perna direita.

Com guia do Hospicio de Nossa Senhora da Saude, foi o infeliz, que reside á rua Barão do Bom Retiro n. 27, recolhido ao hospital da Misericordia.

QUE FOI ?

[illegible]

CAIU DO CARRO

[illegible]

VIDA ACADEMICA

Faculdade de Medicina

CURSO DE ODONTOLOGIA

[illegible]

Faculdade Livre de Direito

[illegible]

CURSO MEDICO

[illegible]

DEFESA DE THESE

[illegible]

RESULTADO DO 1º ANNO MEDICO

[illegible]

DEFESA DE THESE—RESULTADO

[illegible]

Faculdade Livre de Sciencias Juridicas e Sociaes do Rio de Janeiro

[illegible]

todas; Leoncio Brasil Silvado, Hugo Gutierrez Simas e Trajano de Carvalho Vallo, plenamente em todas.

— Serão chamados hoje, ás 2 1|2 horas da tarde, á prova oral do 4º anno os alumnos que não fizeram exame hontem e mais os seguintes:

Paulo Domingues Vianna, Carlos Lago Sayão, João Alves Affonso Junior e Edmundo Francisco Vieira.

Vida escolar

Gymnasio Nacional

INTERNATO

Prova oral.

Sabbado, 28, á 1 hora da tarde será chamado á prova oral de francez, inglez e mathematica (2ª chamada) do 2º anno supplementar o alumno José Luiz da França Penido.

Collegio Militar

Devem comparecer a este estabelecimento hoje, ao meio dia, os alumnos que pertencem ao esquadrão de cavallaria.

Anneis de grão

Grande e variado sortimento a preços modicos na Joalheria Ignacio Moses — Praça Tiradentes n. 34.

DIA SOCIAL

DATAS INTIMAS

Festeja hoje o seu anniversario o intelligente estudante de engenharia Francisco de Sá Lessa.

—Faz annos hoje a gentil senhorita Nadina Leite, filha do dr. João de Carvalho Leite.

—Recebeu hontem innumeras felicitações, por motivo de seu anniversario natalicio, o sr. João Carlos Martins, estimado official inferior da Força Policial.

—Faz annos hoje d. Maria J. Mafra de Oliveira, digna esposa do sr. Ilydio de Oliveira, proprietario da Pensão Falcão.

—Passa hoje a data natalicia de d. Maria Amelia, digna vice-directora do Instituto Profissional Feminino.

Por este feliz acontecimento receberá muitas saudações das suas discipulas, que a estimam muito.

—Passa hoje o anniversario do sr. Euthymio de Oliveira Pereira, empregado da Alfandega desta capital.

— Receberá hoje muitos abraços dos seus collegas de repartição o coronel Frederico Lisboa de Maia, por ser hoje dia do seu anniversario natalicio.

—Faz annos hoje a senhorita Ivana e Couto, alumna do Instituto Nacional de Musica.

—D. Eleonora Ferreira de Souza Rego, esposa do sr. Sylvio Ferreira Rego, commerciante nesta praça, completa hoje mais um anniversario.

— Faz annos hoje a exma. sra. d. Clotilde de Magalhães, mãe do sr. Manoel Teixeira de Magalhães e sogra do coronel José Muniz.

[illegible]

CASAMENTOS

[illegible]

BAPTISADOS

[illegible]

CLUBS E FESTAS

[illegible]

MISSAS

[illegible]

FALLECIMENTOS

[illegible]

[illegible]

Lopes da Silveira, 16 mezes, rua Barão de Angra, 32-A; Irma, filha de Antonio Joaquim Monteiro, 1 1|2 anno, rua Conde de Baependy 30; Casemiro Cavalcante de Albuquerque, 54 annos, casado, hospital dos Beriberícos; José Bataliau Moraes, 59 annos, casado, Santa Casa; Joaquim de Souza, 44 annos, casado, Necroterio; José Nicolau Martins 66 annos, casado, Santa Casa.

COMMERCIO

Rio, 28 de dezembro de 1907.

Cambio

Ainda hontem foram mantidas as taxas officiaes de 15 3|16 sobre Londres pelo Banco do Brasil e de 15 1|8 d. pelos bancos estrangeiros.

O mercado abriu calmo, sacando o Banco do Brasil a 15 3|16 d. letras para as 10 das de 1 e 2 de janeiro vindouro, e os bancos estrangeiros a 15 1|8 d., sem condições, contra o outro papel cotado a 15 1|16 e 15 1|32 d., taxas essas que foram mantidas até o fechamento, sendo o movimento do dia de pequena importancia.

O valor official do soberano foi de 15$807 A [illegible].

As taxas officiaes affixadas pelos bancos foram as seguintes:

PRAÇAS	A 90 d|v		
Londres	15 1|8	a	15 3|16 d.
Paris	$629	a	631
Hamburgo	776	a	7.91
	D|V		
Italia	643	a	644
Portugal	329	a	332
Nova-York	3$230	a	—
Madrid	575	a	581
Turquia	14$282	a	15 15 164 d.
Buenos Aires	3$293		—
Montevidéo	3$528		—
Ouro nac., por 1$ (vales)	1$793		—

Rendas Fiscaes

RECEBEDORIA DO ESTADO DE MINAS

Arrecadação do dia 27	9:902$265
De 1 a 27	70:624$157
Em egual periodo do anno passado	443:340$14

Mercado de café

Na quarta-feira as vendas foram de 1.900 saccas.

O mercado dos commissarios abriu hontem calmo, conservando-se os interessados retrahidos, á espera de noticias dos centros consumidores, e nos pequenos negocios effectuados verificaram-se os preços anteriores de 4$800 a 5$100 por arroba pelo typo 7.

O mercado de exportação manteve-se mais hesitante, tornando-se escassos os exportadores interessados a negociar, sendo as offertas desses a preços muito baixos, os quaes os vendedores não acceitaram, e nos pequenos negocios realizados prevaleceram os preços de [illegible] a [illegible] por arroba pelo typo 7.

Entraram 7.543 saccas por barra a dentro.

Em Jundiahy passaram 21.200 saccas com destino a Santos.

Depois de dois dias impedidos o mercado de Nova-York abriu hontem com baixa de 5 pontos, o do Havre subiu 25 c. e o de Hamburgo inalterado.

Conservamos as cotações anteriores:

[illegible]

Entradas no dia 26

[illegible]

[illegible]

Offertas

Regularam as seguintes:

Apolices		
Emp. de 1903	1.07$	—
Estado de Minas........	84$	84$
Estado do Rio, 4 %	60$500	60$
Emp. Municipal.........	182$	—
» (1906)	173$	172$
» (1.ª 20)	275$	273$
Debentures		
Carris Urbanos (velh) ...	207$	205$
J. Botanico..............	217$	215$
» (nov)	217$	215$
America Fabril	—	210$
Brasil Industrial	—	201$
Confiança Industrial ...	—	210$
Carioca (fab)	208$	202$
Corcovado (fab)	205$	202$
Magéense.................	—	206$
Docas de Santos..........	—	203$
Mercado Municipal	198$	197$
Jornal do Commercio	—	200$
Loterias Nacionaes.......	210$	200$
Acções de bancos		
Brasil...................	114$	107$
Commercial	129$	—
Commercio	167$	165$
Lav. e do Commercio	175$	—
Carris de ferro		
J. Botanico..............	216$	211$
» (20)	85$	83$
Estradas de ferro		
M. de S. Jeronymo........	13$	—
V. Sapucahy..............	37$	35$
V. a Minas	15$	14$
Tecidos		
Alliança.................	305$	300$
Brasil Industrial	276$	—
Confiança	—	205$
Corcovado	212$	203$
Santa Luiza	—	240$
Industrial Mineira	—	207$
Progresso Industrial.....	265$	—
Petropolitana	290$	—
S. Joaquim	—	165$
Santo Heloiso	—	250$
Seguros		
Argos Fluminense.........	—	165$
Confiança	31$	—
Geral....................	20$	—
Garantia.................	—	175$
Indemnizadora	76$	—
Mercurio	36$	—
Diversas		
Docas de Santos..........	—	323$
Docas da Bahia	8$500	8$
Loterias Nacionaes	11$250	11$
Mello Maranhão	—	26$250
Terras e Colonização	6$000	6$
Centros Pastoris	—	5$
Torrens..................	3$	2$

Diversas notas

REUNIÕES CONVOCADAS

Empreza Força e Luz de Juiz de Fóra, hoje, ás 2 horas.

Empreza Constructora da Avenida Beira Mar, ás 2 horas de hoje.

Companhia Loterias Nacionaes do Brasil, ás 12 horas de 30.

Empreza de Navegação Rio de Janeiro, á 1 hora de 30.

Companhia Docas de Santos, no dia 30 á 1 hora.

Caixa Geral das Familias, á 1 hora de 31.

Companhia Cooperativa Mineira de Lacticinios, ás 2 horas de 31.

Movimento do porto

ENTRADAS NO DIA 27

Londres e escs., 26 ds., 3 da Bahia — Paq. ing. «Bellarden», com. J. Holden, c. varios generos a Norton Megaw & C.

Buenos-Aires e escs., 10 ds., 1 de Santos — Paq. «Salerno», com. Mario A. da Silveira; passags. tenente Alfeu Camargo, dr. J. Silveira de Oliveira e Filho, Aurea Borges da Silva e familia, Antonio Moreira Calçado, Alfeu A. de Mattos, tenente João Augusto Guimarães, capitão-tenente Carlos A. da Costa Bastos, João Baptista da Silva, Claudino José Cavalcanti, ministro japonez e seu secretario, H. L. Wheaby, José Gogeriny, Galle, Francisco José Moraes, Robert Minot Chenessy, dr. Alvaro Bonet, Christina Newmester e 1 filho, Olympia Oliveira, alferes José Abreu Araujo e senhora, Silvan Paodorca e 101 em 3ª classe, c. varios generos á Companhia Lloyd Brasileiro.

Santos, 1 d. — Paq. all. «Wurzburg», comm. Hatto; passags. Julius Fohmer, 1 em 3ª classe c. café a Herm Stoltz & C.

Santos, 17 hs. — Paq. all. «Tijuca», comm. Scheldetow; passags. Rodrigo Ruff e familia, G. N. Mina, 1 em 3ª classe e 11 em transito, c. café a Th. Wille & C.

SAIDAS NO DIA 27

Nova-Orleans e escs. — Paq. ing. «Italian Prince», comm. Coffin.

Buenos-Aires — Paq. ing. «Drumonby», comm. Coates.

[illegible]

VAPORES A ENTRAR

28 Valparaiso e escs., «Oriana».
28 Nova York e escs., «Goyaz».
29 Nova York e escs., «Bentwood».
29 Portos do norte, «S. Salvador».
29 Santos, «Camang».
29 Santos, «Mainz».
30 Portos do sul, «Itabira».
30 Southampton e escs., «Araguaya».
30 Portos do sul, «Sirio».
30 Portos do sul, «Itaituba».
31 Santos, «Belgrano».

Janeiro

1 Rio da Prata, «Aragon».
2 Santos, «Tennyson».
2 Santos, «Pisa».
2 Portos do sul, «Itapuhy».
4 Bremen e escs., «Sitia».
4 Nova York e escs., «Tenipes».
4 Santos, «Argentina».
4 Portos do norte, «Olinda».
6 Buenos-Aires e escs., «Re Umberto».
6 Santos, «Siegfried».
7 Santos, «Thespis».
8 Londres e escs., «Buffon».
8 Rio da Prata, «Chili».
8 Rio da Prata, «Clyde».
9 Valparaiso e escs., «Orissa».
9 Santos, «Crefeld».
9 Santos, «Rhaetia».
15 Nova York e escs., «Strathyre».
15 Rio da Prata, «Araguaya».
16 Buenos-Aires, «Virginia».

VAPORES A SAIR

28 Hamburgo e escs., «Tijuca».
28 Bremen e escs., «Wurzburg», 2 hs.
28 Portos do sul, «Satellite», 10 hs.
28 Rio da Prata por Santos, «Aquitaine».
28 Portos do sul, «Itaperuna», 1 hs.
28 Bahia e Pernambuco, «Itamba».
28 Hamburgo e escs., «Prinz Adalbert».
28 Portos do norte, «Piranga».
28 Portos do norte, «Grão Pará», 1 hs.
28 Santos, «Oceano».
29 Victoria e escs., «Muqui», 8 hs.
30 Nova York e escs., «Camang».
30 Maceió e escs., «Santa Cruz».
30 Rio da Prata por Santos, «Araguaya».
30 Antuerpia e Bremen, «Mainz».
31 Santos, «Araguay».
31 Rio da Prata e escs., «Jupiter», 12 hs.
31 Portos do norte, «Maranhão», 10 hs.

Janeiro

1 Southampton e escs., «Aragon», 12 hs.
1 Hamburgo e escs., «Bermino».
2 Nova York, «Rama».
2 Portos do sul, «Saturno», 12 hs.
2 Portos do norte, «Pará», 1 hs.
2 Bahia e Pernambuco, «Itaúna».
3 Nova York e escs., «Tennyson».
3 Hamburgo e escs., «Pisa».
4 Florianopolis e escs., «Armoré», 10 hs.
4 Portos do sul, «Maricá».
4 Portos do norte, «Brasil», 10 hs.
4 Aracaju e escs., «Aracaju».
4 Napoles e escs., «Argentina».
6 Genova e Napoles, «Re Umberto».
7 Nova York e escs., «Siegfried».
8 Southampton e escs., «Clyde».
8 Nova York e escs., «Thespis».
8 Portos e escs., «Chili».
9 Nova York e escs., «Saxonia», 1 hs.
9 Liverpool e escs., «Orissa».
9 Trieste e Fiume, «Maria Therese».
10 Bremen e escs., «Crefeld».
10 Hamburgo e escs., «Rhaetia».
15 Southampton e escs., «Araguaya».
16 Genova e Napoles, «Virginia».

AVISOS

Dr. Daniel de Almeida. — Consultorio rua da Alfandega n. 79; residencia, rua Carani n. 7.

Dr. Miguel Sampaio — Molestias da pelle e syphilis. Rua do Rosario, 100. 188

Costa Simões & C. recebem encommendas para as fabricas de manteiga, de que são representantes:

The United Danish Butter.
L. Andrade Machado.
A. J. Lemes.
F. G. Leite.
Aug. J. Voigt.
Affonso C. Negreiros Lobato.
M. Carvalho.
A. Pereira Leite.

Assim como para o precioso vinho Moscatel de Setubal, da marca J. M. da Fonseca, successores, acreditados desde 1796.

E o afamado vinho virgem de J. A. Simões, successores de Figueira. — Representantes, *Costa Simões & C.*

CORREIO. — Esta repartição expedirá malas pelos seguintes paquetes:

Hoje:

GRÃO PARÁ, para os portos do norte, recebendo impressos até ás 12 horas da manhã, cartas para o interior até ás 12 1/2 da tarde, idem com porte duplo até á 1 e objectos para registrar até ás 11 da manhã.

SATELLITE, para Santos e mais portos do sul, recebendo impressos até ás 6 horas da manhã, cartas para o interior até ás 6 1/2, idem com porte duplo até ás 7.

ITAPERUNA, para portos do sul, recebendo impressos até ás 12 horas da manhã, cartas para o interior até ás 12 1/2 da tarde, idem com porte duplo até á 1 e objectos para registrar até ás 12 horas da manhã.

OCEANO, para Santos, recebendo impressos até ás 12 horas da manhã, cartas para o interior até ás 12 1/2 da tarde, idem com porte duplo até á 1 e objectos para registrar até ás 11 da manhã.

AQUITAINE, para Santos, Rio da Prata, Matto Grosso e Paraguay, recebendo impressos até ás 12 horas da manhã, cartas para o interior até ás 12 1/2 da tarde, idem com porte duplo e para o exterior até á 1 e objectos para registrar até ás 11 da manhã.

PINTO, para Cabo Frio e S. João da Barra, recebendo impressos até ás 9 horas da manhã, cartas para o interior até ás 9 1/2, idem com porte duplo até ás 10.

PIRANGA, para portos do norte, recebendo impressos até á 1 hora da tarde, cartas para o interior até á 1 1/2, idem com porte duplo até ás 2 e objectos para registrar até ás 12 da manhã.

NEWCASTLE, para Antuerpia, recebendo im- [illegible]

pressos até ás 6 horas da manhã e cartas para o exterior até ás 9.

THESPIS, para Santos, recebendo impressos até ás 11 horas da manhã, cartas para o interior até ás 11 1/2, idem com porte duplo até ás 12 da tarde e objectos para registrar até ás 10.

WERZBURG, para Madeira, Leixões, Antuerpia, Rotterdam e Bremen, recebendo impressos até ás 9 horas da manhã, cartas para o interior até ás 9 1/2, idem com porte duplo e para o exterior até ás 10.

MELPOMENE, para Santos, recebendo impressos até ás 2 horas da tarde, cartas para o interior até ás 2 1/2, idem com porte duplo até ás 3 e objectos para registrar até á 1.

TIJUCA, para Bahia e Europa, via Lisbôa, recebendo impressos até ás 7 horas da manhã, cartas para o interior até ás 7 1/2, idem com porte duplo e para o exterior até ás 8.

LOTERIAS

NACIONAL

Resumo dos premios da n. 168 — 32ª loteria da Capital Federal, extrahida em 27 de dezembro de 1907 — 297 extracção

PREMIOS DE 12:000$ A 200$000

28112....	12:000$000	12692....	200$000
7288....	2:000$000	1510....	200$000
11143....	1:000$000	1896....	200$000
35656....	1:000$000	26501....	200$000
17558....	500$000	23731....	200$000
18870....	500$000	25066....	200$000
7154....	200$000	24782....	200$000
12911....	200$000	27160....	200$000

PREMIOS DE 100$000

173	2126	6289	6923	7418	9233
12169	12826	13085	14046	17441	17887
18273	18406	20124	25146	29025	31432
		32154	32517		

APPROXIMAÇÕES

28111	e	28113	1:050$000
7287	e	7289	100$000
11142	e	11144	50$000
35655	e	35657	50$000

DEZENAS

28111	a	28120	30$000
7281	a	7290	20$000
11141	a	11150	20$000
35651	a	35660	20$000

CENTENAS

28101	a	28200	6$000
7201	a	7300	5$000
11101	a	11200	4$000
35601	a	35700	4$000

Todos os numeros terminados em 12 têm 4$000.

Todos os numeros terminados em 2 têm 10$, exceptuando-se os terminados em 12.

O fiscal do governo, major *Francisco de Assis*.

O director-presidente, *Alberto Saraiva da Fonseca*.

Pelo director-assistente, *João Carlos de Oliveira Bastos*, secretario.

O escrivão, *Firmino de Cantuaria*.

ESTADO DA BAHIA

BAHIA

Telegramma dos premios da loteria do Estado da Bahia, cuja extracção teve logar hontem 27 de dezembro de 1907. — 8ª loteria do plano n. 33.

PREMIOS DE 50:000$ A 1:200$000

166156...	50:000$000	13262...	2:500$000
128337...	10:000$000	19580...	2:500$000
20731...	6:000$000	53718...	2:500$000
103736...	5:000$000	99768...	2:000$000
109820...	4:000$000	67684...	1:500$000
155560...	3:500$000	37282...	1:500$000
63039...	3:000$000	111998...	1:500$000
42018...	3:000$000	175998...	1:200$000
3281...	2:800$000		

PREMIOS DE 1:000$000

175125

PREMIO DE 500$000

52926	63505	117835	128155

PREMIOS DE 300$000

17391	22930	55012	72983	82070
	85882	85553	100811	

PREMIOS DE 200$000

2095	11502	18856	27835	17053
52279	55080	107300	110839	111974
115652	127575	128110	132761	134823
137358	158286	161961	182737	187532

APPROXIMAÇÕES

166155	e	166157............	800$000
128336	e	128338............	200$000
20723	e	20732............	200$000
103735	e	103736............	200$000
109819	e	109821............	200$000
155559	e	155561............	100$000
63038	e	63040............	100$000
42017	e	42019............	100$000
3280	e	3282............	100$000
13262	e	13263............	100$000
19588	e	19590............	100$000
53717	e	53719............	100$000
99767	e	99769............	100$000
187180	e	187182............	100$000
37281	e	37283............	100$000
111997	e	111999............	100$000
175997	e	175999............	100$000
175124	e	175126............	100$000

DEZENAS

Para os 18 maiores premios sendo:

A primeira a .... 200$000
E as 17 seguintes a .... 50$000

CENTENAS

Para os 18 maiores premios sendo:

a primeira a .... 100$000
E as 17 restantes a .... 10$000

Todos os numeros terminados em 6 têm 2$500.

Dr. João Martins da Silva Telles, fiscal do governo.

Rodolpho Caleagno, thesoureiro.

SECÇÃO LIVRE

Estado do Rio

CONTRADICÇÕES, DISPARATES E CRIMES

Reboava, pois, o nome do estadista por montes e llanuras.

Relembremos um episodio.

Falava um deputado á Assembléa Legislativa do Estado do Rio a proposito de um decreto referente a resoluções do Governo e a concessões (ainda outras concessões!) á Companhia Cantareira.

E' espantosa a confiança que aquella Casa depositava no sr. Nilo Peçanha.

O «leader» do Governo, por exemplo, respondia ao primeiro gesto vacillante da opposição nos seguintes termos:

— V. ex. o quer porque não tem confiança no Governo? Que heresia, que crime não confiar em homem tão grande!

Mais adeante, exclamava o sr. Araujo Pinheiro, o bravo marujo, com a sua boa fé, qualidade esta que é a essencia mesma da alma dos homens do mar, corroborando a phrase de applauso com que o sr. Alexandre Moura realçava a orientação financeira do sr. Nilo Peçanha:

— Não tem saido (refere-se ao mesmo administrador) da sua norma de proceder. E a prova está na grande demonstração que o paiz lhe acaba de dar. (Alludia, naturalmente, á eleição do sr. Nilo Peçanha á vice-presidencia da Republica.)

Parecia untado de visco o ramo que s. ex. o ex-presidente do Estado do Rio estendera ao anceio do passaredo, ungindo a tisneira mortifera. *Timeo Danaos et dona ferentes.* Mas, que queria o deputado que ensaiava esse arremedilho de opposição? Queria apenas conhecer os termos do decreto que concedia mais concessões á Companhia Cantareira. Parecia tratar-se de uma novação, ou antes de um laço que o Governo armava ao Legislativo do Estado.

Não se submettem á discussão de uma assembléa actos que, evidentemente, o Executivo tergiversa em tornar conhecidos.

E, como quem diz: approve, mas sem conhecer. Ultrajava-se, destarte, uma corporação que a Constituição havia creado tambem para superintender os actos do Governo.

O servilismo de uns e a boa fé de outros, concluiam ser sufficiente a confiança no presidente do Estado para que o acto fosse referendado.

Que importava á commissão outras informações, alias indispensaveis, para que a Assembléa votasse a lei ou se interasse, em summa, da novação, que o decreto continha? De tal forma a anomalia não podia deixar de incidir na censura de que uma commissão da Casa pode não carecer de certas informações pelo conhecimento que tenha da materia.

Mas desde que um projecto é posto em discussão, tornar-se-ia irrisorio o acto da Mesa submettendo ao debate e á votação o que se não pudesse debater nem votar.

Mas a confiança inspirada pelo presidente do Estado era tal que o sr. Alexandre Moura, com cuja approvação desde então se poderia contar) não trepidava em corroboral-a attentos os actos anteriormente por elle praticados, actos que se impunham ao applauso de s. s. Todavia, chamava a attenção do Estado para esse decreto que lhe parecia ultrapassar os limites da autorização legislativa para reformar o contrato da referida Companhia.

Qualquer homem de bom senso teria raciocinado do mesmo modo: cogitava-se de obter fomassa a Companhia Cantareira a si a installação dos esgotos de Nictheroy. Ora, uma vez que se negasse approvação ao decreto do Governo, pareceria a toda a gente sentir-se a Prefeitura á vontade para melhorar as condições em que o novo serviço seria feito firmando, então, definitivamente o contrato. E, assim, dizia com razão o sr. Alexandre Moura: a reprovação do projecto traria a vantagem de dar enchanças ao governo para formar uma novação em melhores termos, assentando as relações entre o Estado e a Companhia em base mais larga, mais comprehensiva dos interesses de Nictheroy, tão estreitamente vinculados ao problema do estabelecimento de uma rêde de esgotos.

Nada mais logico, nem mais razoavel.

A racionalidade, porem, do decreto contendo clausulas que acudissem aos desejos da população iria de encontro aos interesses do sr. Visconde de Moraes, e, por isso, era mister escolher entre os dois. O manto da protecção do Governo não podia deixar de cobrir os hombros do titular predestinado que se assentava á mesa do orçamento do Estado como um senhor absoluto. Os jornaes rufaram os tambores, resoaram as trombetas. S. ex. era um benemerito ao lado do sr. Nilo o regenerador, sem embargo, o Governo fez o que quiz; não attendeu a considerações nem de ordem economica nem de ordem moral. Os interesses do Estado foram inteiramente postergados: os fanaticos correram a prosternar-se aos pés do semi-deus que, para restabelecer as finanças do Estado, reduziu despezas, diminuindo o pessoal, supprimindo serviços, muitos delles imprescindiveis, deixando até os hospitaes e mesmo a Assistencia Publica sem meios de preencher uma funcção reputada de maxima importancia, de inadiavel necessidade em toda a parte onde haja chegado um raio de civilização.

De sorte que, o atabalhoado ex-presidente do Estado do Rio não quiz que fosse revisto pelo poder competente, como devia ter sido, o contrato da Cantareira, porquanto dessa revisão decorreriam vantagens para o Thesouro, para a propria Empresa e, sobretudo, para o contribuinte. E, assim, como foi feito (é preciso que os fluminenses fiquem inteirados da verdade) só interessou ao sr. visconde de Moraes, prejudicando extraordinariamente a população de Nictheroy.

Um facto que vem ratificar ainda tudo quanto temos dito acerca do espantoso e truanesco rigolboche é o seguinte:

«Nem mais impostos, nem mais emprestimos», clamou s. ex. o sr. Nilo Peçanha, conforme já o dissemos, ao assumir o governo do Estado. A formula em que synthetizara, á maneira de Augusto Comte, o seu programma financeiro, reboou longamente, como o pregão de um auspicioso advento. Mas no caso da Cantareira, como nos demais, a emphatica formula financeira não passou de uma artimanha mui bem estudada, para engodar os seus conterraneos.

Continuaram os emprestimos, continuaram os impostos e continuaram os *deficits*. «Substituam-se estes pelos saldos. Cortes-se nas despezas até ao osso», mas muito embora se saiba corriqueiro ser tambem a elevação da receita uma medida salvadora: preferimos escondel-a a semear.

Avante!

Misero ventoinho, vê tu, agora, a obra da tua incommensuravel pachouchice e ambição! Lá se foi o bom senso, lá se foi o pudor administrativo, lá se enterrara o brio republicano, lá se pegara a honra sobre a qual os democratas assentaram os alicerces das instituições que herdaram dos seus antepassados, que nellas haviam posto o seu orgulho e a sua vida!

Não se cogitou na falta de renda liquida, que naturalmente decorre do exaggero das despezas: não viu, ou não quiz ver o desmesuravel anthropomorphus, ser indispensavel uma medida de precaução com o seguinte fim, alias, ao alcance da intelligencia mais mediocre: prever o excesso da receita e evitar que os effeitos da sua expansão fossem crear ainda outras despezas, ao envez de estimular a renda liquida. Desgraçado Estado, miseras finanças!

A elevação, entretanto, dos homens sobre cujos hombros pesavam as responsabilidades da governação publica, chegara a tal ponto, que fomos deparar o seguinte trecho encomiastico á administração nefasta do sr. Nilo Peçanha:

Disse o sr. Alexandre Moura: «Sr. presidente, com o seu programma teria sido o Governo só ante o *deficit* que a poderosa empresa denunciava na exploração do seu serviço, intimasse os seus directores *a moldarem a sua administração pela do Estado, a lhe seguirem a moralizadora orientação a que elle deve o equilibrio financeiro sem o accrescentamento inefficaz do grave metralhador»* (*).

Vejam os que nos lêm, até onde pode ir a ingenuidade de um homem ou confiança de um coração ardente de ideal, que, de máos atadas, se entrega á meia sportulação protervo. De sorte que, foi necessaria a paciencia inexcedivel do sr. Paula Souto e o nosso desejo de prestar um serviço ao Estado do Rio para que algarismos, que podem ser constituidos por quem assim o entender, viessem demonstrar cabalmente que a administração do sr. Nilo Peçanha nada mais havia sido do que dolo e insidia.

Saiba o sr. Alexandre Moura que si a administração da Cantareira imitasse a do sr. Nilo Peçanha seria a mentira, o esbanjamento, a improbidade, a insensatez. Creou impostos para o fim de lhe reforçar os orçamentos, como sejam o imposto territorial, os impostos absurdos, crueis, revoltantes, sobre vencimentos de empregados publicos que se elevaram, no triennio de 1904 a 1906, a mais de 1.293:000$; os impostos de estatistica, que até então não haviam ainda sido renda para o Estado, os que sendo impostos de simples expediente transformaram-se, com espanto geral, em renda, cuja quota montou no ultimo exercicio — o de 1906 — a 811:372$273, o que quer dizer que houve um augmento extraordinario só com a creação e a cobrança deste imposto de estatistica o que equivale, no triennio referido, a mais de 2.500:000$.

Releva notar, que o publico saiba de toda a verdade, que o sr. Nilo, extorquindo as municipalidades o imposto de industrias e profissões, reforçou a renda do Estado, durante os tres ultimos annos, de cerca de 1.700:000$000.

E as *quotinhas*, uma emissão de mais de 5.000:000$ de apolices ao emprestimo popular para o pagamento dos credores do Estado?

Eis esta, portanto, a explicação de como subiu a divida do Emprestimo Popular, que era ao tempo do sr. Quintino Bocayuva apenas de 11.317:800$ a 18.435:300$, isto é, ao deixar o sr. Nilo o governo do Estado, esta a divida fluctuante que continua [illegible] 7.268:855$77.

Depois, sommam-se as informações mentirosas, as parcellas inclusivamente representadas nos orçamentos de uma administração, quando pertencem a outra.

Confrontando-se o que diz o relatorio do sr. dr. secretario geral com o ultimo relatorio apresentado pelo sr. general Quintino Bocayuva, vê-se que houve no que diz respeito a depositos da Caixa Economica um accrescimo de 2.182:511$929.

Ora, estando por lei abolidas as entradas de dinheiro para esta Caixa, como qualificar esse consideravel augmento?

A que se reduz, portanto, esse modelo de administração ou essa orientação moralizadora a que, em vibrante preconicio, se reportava o sr. Alexandre Moura? Chegámos a conclusões definitivas como tivemos occasião de demonstrar, isto é, não adeantamos um passo no Estado do Rio com o governo do sr. Nilo Peçanha. Ao fim dos tres annos estavamos nas mesmissimas condições.

Mais ainda: o exercicio financeiro de 1906 encerrou-se com um *deficit* de quasi 1.200 contos e foi preciso que subisse ao poder o sr. Alfredo Backer para que a divida, que a 31 de dezembro de 1906 era de 35.000:000$, fosse reduzida a 33.120:723$562, sem lançar impostos, sem tributar nenhum genero novo, deixando livre e desafogada a producção do Estado, de modo a se esperar tudo do futuro economico da nossa terra.

Para dar mais relevo á preconizada administração do celeberrimo estadista guindado á vice-presidencia da Republica, ahi está a escandalosa operação levada a cabo pelo sr. Nilo Peçanha com o Banco da Republica; as contradições vergonhosas, revoltantes, abjectas, entre as suas mensagens e os relatorios dos seus secretarios; o negocio do palacio do Ingá, as injustiças, as perseguições, o partidarismo desenfreado, autoritario, energumeno, tudo quanto pode, em summa, amesquinhar um homem e vexar as aspirações de um regimen, cuja razão de ser está precisamente na mais ampla liberdade de acção de seus differentes orgãos.

Eis ahi porque seria inutil pedir a um tal Governo moralidade e justiça.

Quizeramos perguntar tambem ao sr. Eugenio Pinto, que naquelle tempo affirmava, perante os seus collegas, que o Governo do sr. Nilo Peçanha não fazia presentes, si a novação do contrato da Cantareira e o serviço de esgotos foram ou não presentes feitos ao sr. visconde de Moraes. E dos mais escandalosos, tanto assim que se consentiu no augmento do preço da agua e concomitantemente numa vergonhosa e exigua taxação, só para metter no bolso do supradito titular, ao envez de 2$000, 36$000 annualmente por cada penna dagua.

Não pretendemos analysar este decreto; limitamo-nos a uma simples referencia, pois não é nosso intento analysar ponto por ponto a administração do sr. Nilo Peçanha. O que temos feito basta para provar que o Estado fluminense foi victima de um explorador audaz, que, não contente de haver concorrido para a desmoralização das suas finanças, procura agora anarchizar, revolucionar, ensanguentar o berço do seu nascimento.

FRANKLIN.

(*) O gripho é nosso.

Rêde Sul-Oéste de Minas

Até que afinal mostrou-se a Empreza da Minas e Rio, posto que manhosamente, bifurcada: — de um lado o dr. Francisco Feio, do outro o Commendador Oliveira e Castro. Não ha como o bater do matto, que esconde a toca, para espantar e levantar a caça que queremos correr.

O Commendador, dando prova de extraordinaria sagacidade (pela qual lhe apresento meus cumprimentos), começa o seu discurso communicando, vaidoso, ao publico que já descobriu quem, sob o pseudonymo de *Chico Feição*, lhe veio em auxilio, pondo em evidencia a força dos seus argumentos pela proposta para as estradas do Sul de Minas, cruelmente compromettida pelo maldito projecto da Rêde Sul-Oéste, que forceja por ligar, no interesse publico, as duas partes do Estado, que, no interesse de s. s., devem permanecer separadas.

Apparece na arena para, denunciando o dr. Francisco Feio, como o campeão da Empresa, protestar a sua innocencia nas injurias e invectivas assacadas ao presidente da Republica e ao do Estado de Minas, para que não insistam na inopta idéa do governo anterior, que outsora, em decreto, delinear o plano da Rêde Sul-Oéste de Minas, que tanto o contraria.

Quizera crel-o, desde que s. s. o affirma. Mas, infelizmente, quem o lêu fica convencido do contrario.

Para ter o ensejo de dirigir ao presidente da Republica sedico e grosseiro elogio de devoto requerente, s. s. dá como occorrido sob o actual governo facto real passado sob o governo anterior.

Na opinião do Commendador aquellas diatribes sómente lhe poderiam ser attribuidas, si acreditasse que o governo actual poderia porventura imitar o que lhe antecedeu. Não tem este receio. Alimenta esperança contraria. *Está convencido de que o governo do sr. dr. Affonso Penna, sério, honesto, intelligente e patriota, não pode commetter semelhante attentado.*

Si o pretendesse, teria as qualidades contrarias. E' exactamente o que dizem as diatribes.

Não é culpa minha si, atravez da suave da voz que pretende obter, inebriado pela melodia do louvor interesseiro, sente-se o resvogar da injuria, já atirada ao governo passado, de quem receia não alcançar por aquelle meio.

Não ha, infelizmente para o commendador, neste mundo, duas coisas que mais se pareçam do que o sorriso do elogio grosseiro do pretendente que vale um insulto e a ameaça injuriosa do despeito, que vale um elogio.

Si estas considerações lhe tivessem occorrido, s. s. ter-se-ia abstido daquellas grosseiros louvaminhas.

O dr. Francisco Feio compareceu na estacada para pedir vinte e quatro horas afim de afiar as armas com que devia entrar no torneio.

Concedi-lh'as, como ordena a cortezia nessa especie de justa. Mas confesso que o terrivel *até amanhã* com que fechou o seu discurso fez-me tremer como aos indisciplinados ventos o *quos ego* de Neptuno na «Eneida» de Virgilio.

S. s. já não é aquelle cavalleiro sem divisa que se apresentara na arena para defender o interesse geral que acreditava ameaçado.

Empregado da empreza do commendador, na qual exerce, com proficiencia, as funcções de engenheiro-chefe, traz hoje em seu escudo expressiva divisa. E' o campeão da Minas e Rio. Antes assim.

A declaração do commendador não lhe diminue o merito. Defenda com esforço e lealdade a causa que foi confiada ao seu valor e nenhuma censura lhe poderá ser feita.

S. s. acudiu á liça para não deixar passar em julgado dois pontos essenciaes do meu artigo.

Para combater o primeiro, confessa que o allegado prejuizo da Minas e Rio não passa realmente de uma pilheria.

Eis as suas textuaes palavras: *quanto á Minas e Rio, desde que ella foi incluida na rêde, nada mais tinha o governo a fazer sinão garantir-se, exigindo em separado o pagamento da quota do arrendamento.*

De tudo isto o que o governo percebe da Minas e Rio é a quota do arrendamento, si as cargas que, porventura, della fossem desviadas iriam augmentar a percentagem sobre a renda bruta das outras pelo seu maior percurso na linha de Soledade e Barra, o argumento não passa, na verdade, de grosseira pilheria.

Para demonstrar que o formidavel prejuizo que advirá á Central do Brasil da organização da rêde não é apenas uma fantasia para fazer barulho, em vez de refutar os meus argumentos, baseados aliás nas proprias cifras e calculos tirados por s. s. da comparação das tarifas e distancias, fala na sagacidade do ex-ministro da viação e diz que o unico meio de evitar esse prejuizo é a organização das tres rêdes, de modo a garantir á sua Empresa a rede Sul de Minas, sobre a qual tem os olhos, abrangendo as linhas que actualmente mantêm trafego mutuo com a Central — via Cruzeiro.

Nesta tirada está a prova evidente de que pretende s. s. realmente garantir a verdade do que allegue.

Sabe, além disto, que o *formidavel* prejuizo á Central, si não fôra fantasia de cerebro interessado em contrario, quando mesmo pudesse a Empreza desviar para a Barra tudo o que lhe fosse entregue, se reduziria ao frete da exportação entre Cruzeiro e Barra, deduzidas as respectivas despesas.

Nada poderia ella fazer quanto aos passageiros nem quanto á importação que seria pelo trafego mutuo entregue á Central do Brasil.

O unico resultado da solução de continuidade entre as duas secções da Sapucahy, que ella tem aliás o direito de ligar entre si, seria, pois, privar uma importante zona, na extensão de 77 kilometros, do gozo e das vantagens de uma estrada de ferro.

O segundo ponto do meu artigo, que o dr. Feio não pode deixar de passar em julgado, é o que se refere á comparação de algumas tarifas das tres estradas relativas aos principaes generos da exportação da zona, cuja producção convém proteger. Apresentei-a no unico intuito de demonstrar que a Sapucahy, apezar de pobre, faz o que pode pela zona que atravessa. Não visei estabelecer rivalidades. A comparação por mim feita é, como reconhece o dr. Feio, exacta quanto aos generos a que se refere, salvo na tarifa 3 sobre o café, em que confesso, deixei de tomar em consideração o abatimento de 20 % na tarifa da Minas e Rio.

O preço mais baixo que para esse genero attribuo por equivoco á Sapucahy refere-se apenas ao café exportado pela sua ultima estação.

Mas, ainda para este genero, attendendo-se ao abatimento de 20 % da Minas e Rio, a vantagem assignalada a favor da Sapucahy desapparece por completo.

Processo original de comparação de serviços prestados pelas estradas ás respectivas zonas é o seguido por s. s. Porque a sua estrada só tem 170 kilometros, entende que não deve tomar em consideração nas outras estradas a tarifa differencial que abrange na Sapucahy zona atravessada por 163 kilometros, differença entre os 170 computados no seu quadro e os 233 que se estendem do Rio Elouterio á Soledade.

Mas s. s., explorando uma estrada apenas de 170 kilometros, não pode ter, como confessa, o luxo de tarifas differentes, embora, mais feliz do que a Sapucahy e a Muzambinho, receba o frete total de todas as mercadorias que demandam as estações daquellas Estradas e que dellas são exportadas — via Cruzeiro, nos 96 kilometros da Soledade ao Cruzeiro, e nos 170 de Tres Corações ao Cruzeiro.

Declarado o unico fim em que tive a mira, publicando o quadro comparativo em relação aos productos nelle contemplados, deixo, neste ponto, o campo inteiramente livre ao illustrado sr. dr. Feio para todas as combinações de cifras que lhe suggerir a imaginação.

Rio, 26 de dezembro de 1907.

JOAQUIM MATTOSO D. E. CAMARA

Caixa Geral das Familias

SÉDE SOCIAL — RUA GONÇALVES DIAS 56

Aos interessados

Não prejudicam os annuncios e declarações que temos publicado, uma publicação que corre como oriunda da Inspectoria Geral dos Seguros:

1º porque esta inspectoria não tem poderes para revogar os accordãos das Camaras Reunidas da Corte de Appellação, que reconheceram os directores á margem indicados.

2º porque o governo federal apenas declinou da competencia para declarar validos estes ou outros socios que se considerem directores.

3º porque o accordão indevidamente citado no referido edital é apenas relativo á ordem do processo numa execução e não pode tambem revogar os accordãos em que se baseiam os legitimos directores para operar, como continuam a fazel-o, como legitimos directores que são da «Caixa Geral das Familias».

4º porque a inspectoria geral dos seguros já luta com difficuldades para continuar a illudir o publico e aos segurados da «Caixa Geral das Familias», o que é de lamentar-se, com o desprestigio daquella repartição que a ninguem mais convence da possibilidade de uma sentença que revogue os inapplicaveis accordãos das Camaras Reunidas da Corte de Appellação, de 2 de janeiro e 21 de julho de 1902 e de 29 de maio de 1907 do Supremo Tribunal Federal que não tomou conhecimento do recurso extraordinario dos destituidos, tornaram-se irrevogaveis aquelles accordãos.

5º porque a inspectoria geral dos seguros não é Tribunal, mas, *simples posto de registro*, mero fiscal administrativo, que terá fatalmente de render-se ás decisões do Poder Judiciario, a quem está affecta a questão.

Empossada isto, a directoria legal e legitimamente eleita, baseada nas assembléas geraes legitimamente convocadas e realizadas em 11 de abril e 5 de maio de 1900, e, dos accordãos citados de 2 de janeiro, 21 de junho de 1902 e de 29 de maio de 1907 do Supremo Tribunal Federal, continuará operando de accordo com as leis do paiz, a despeito de todos os editaes dessa inspectoria.

Rio de Janeiro, 11 de setembro de 1907.

J. Nepomuceno de Azevedo Silva,

Director secretario-gerente por assembléas geraes e forças de sentenças.

CAIXA GERAL DAS FAMILIAS

Séde social

RUA GONÇALVES DIAS N. 56

Convocação

Assembléa geral extraordinaria

A directoria e o conselho fiscal da Caixa Geral das Familias declaram para conhecimento dos interessados, em cumprimento do que foi resolvido pelas assembléas geraes extraordinarias em 11 de abril de 1900 e accordãos das Camaras Reunidas da Corte de Appellação e Supremo Tribunal Federal, que passou em julgado em 25 de junho ultimo, que nenhum valor tendo as convocações de assembléa geral feitas pelos directores e fiscaes destituidos, por terem sido annullados os actos por estes praticados, e bem assim que não sendo intenção da directoria impedir a reunião dos srs. socios em assembléa geral são pela presente convocados os srs. socios para se reunirem em assembléa geral extraordinaria no dia 31 de dezembro proximo futuro, ao meio-dia, na séde social, á rua Gonçalves Dias n. 56, para darlhes sciencia da situação actual da Caixa Geral das Familias e tomarem as deliberações que julgarem convenientes, inclusive a eleição da nova directoria e conselho fiscal.

Os srs. socios que estiverem constituidos procuradores de outros deverão entregar seus titulos devidamente legalisados até a vespera da assembléa convocada, na casa e numero acima, contra recibo impresso rubricado pelo director secretario gerente.

Não se considerarão no pleno exercicio do seu direito de socio todos os mutuarios cujos contratos foram declarados litigiosos pela assembléa geral de 5 de maio de 1900 e em virtude de haver em juizo acção contra elles.

Rio, 21 de outubro de 1907. — Directoria: — dr. *Fernando Mendes de Almeida*, presidente; — coronel *Alípio Bento*, [illegible] thesoureiro; — *J. Nepomuceno de Azevedo Silva*, secretario-gerente.

Conselho fiscal: *Carlos* [illegible] — [illegible] de Souza.

Transcripto do *Diario Official* de 11 de novembro de 1907.

SCIATICA CURADA

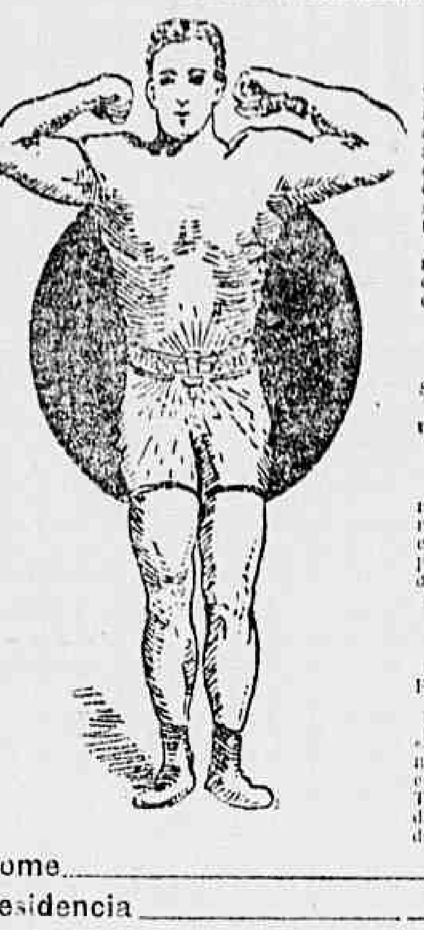

Guabiroba, 19 de janeiro de 1907.

Illm. sr. dr. Sanden

Certifico que com o uso do Cinturão Electrico que vos comprei em 16 de agosto de 1906, fiquei curado da sciatica, doença esta que soffri durante dois annos, e que me incommodava tanto, que quasi não podia andar. Tanto assim que deveis estar lembrado não me foi possivel subir as escadas do vosso escriptorio quando vos fui procurar.

Agradecendo-vos todo o interesse pela minha saude e o beneficio que recebi com o uso do Cinturão, sou com alta estima e consideração

De v. s. amigo cdo. obgdo.

LUIZ MATIAZZO

Residencia: Guabiroba. — Estado de S. Paulo.

Elihu Root (antiga Estação de Guabiroba), 12 de dezembro de 1907.

Illm. sr. dr. Sanden

Tem esta por fim unicamente confirmar a minha ultima carta de 19 de janeiro deste anno, na qual vos disse que estava radicalmente curado da sciatica, pois desde aquelle tempo não senti mais dores de especie alguma.

Sem mais, sou com estima e apreço,

De v. s. amigo grato e attento

LUIZ MATIAZZO.

Residencia: Estação de Elihu Root, Estado de S. Paulo.

Os meus livros intitulados «Vigor» e «Saude» são dados GRATUITAMENTE neste escriptorio a quem os pedir, ou enviados pelo Correio, tambem GRATUITAMENTE, bastando para isso mandar o nome e residencia para onde devem ser enviados.

Nome ______________________

Residencia ______________________

Largo da Carioca n. 20, 1º andar — **Dr. M. T. Sanden** — RIO DE JANEIRO

INFORMAÇÕES GRATIS das 9 da manhã ás 6 da tarde. Domingos das 9 da manhã ás 2 da tarde

Sociedade Previdencia Mutua

Acaba de ser fundada nesta capital a «Sociedade de Previdencia Mutua», cujos fins beneficentes hão de forçosamente chamar a attenção dos pais de familia. Compor-se-ha de 100 socios, homens casados, de 25 a 60 annos de edade, obrigados a exame medico previo e ao simples pagamento da joia de 5$000. Quando fallecer um dos associados, a sociedade entregará logo á viuva delle ou aos seus legitimos herdeiros a quantia de 10:000$000 — e cada socio, dentro de curto prazo, concorrerá com a contribuição de 2$ para refazer o capital social.

Por este simples mecanismo e mediante o pagamento de pequenas quantias, que se desembolsam sem sacrificio, um chefe de familia tem a certeza tranquilizadora de que deixará aos seus um peculio para garantir-lhes, ao menos, o abrigo de um modesto lar.

A actual directoria desta sociedade, composta de cavalheiros bem reputados, espera completar dentro de pouco o quadro de seus socios e iniciará immediatamente a realização do seu intuito previdente.

A «Sociedade de Previdencia Mutua» tem a séde á rua do Ouvidor n. 46, sobrado, onde se acham abertas as inscripções, das 4 ás 5 da tarde.

SANEAMENTO

Como meio de saneamento e de desinfecção dos logares onde o ar está corrompido, aconselhamos sempre em primeiro logar o emprego da Verdadeira Agua de Labarraque. Fizeram-se experiencias sobre isto no Hospital de Bicêtre, em Paris, nas salas onde o ar estava mais alterado, a efficacia da Agua de Labarraque foi tão rapida quanto é possivel, não só de desejar, como tambem de imaginar.

Basta, com effeito, empregar a Verdadeira Agua de Labarraque convenientemente misturada com agua, para sanear immediatamente os logares onde o ar estiver mais viciado, para desinfectar logo as roupas branca e de panno, por mais inquinadas que estejam de materias provindas de individuos fallecidos das mais terriveis epidemias, taes como a febre amarella, a peste, o typho, o cholera, e para destruir instantaneamente os germens destas molestias tão terriveis. Lavando-se as mãos e o rosto com Agua de Labarraque misturada com agua, fica-se preservado com certeza de qualquer epidemia. Deve-se quasi sempre misturar Agua de Labarraque com agua antes de se servir della. Quanto ás doses e o modo de empregar, leia-se o prospecto que se acha em volta da garrafa. — A Agua de Labarraque serve exclusivamente para o uso externo: A' venda em todas as boas pharmacias.

P. S. — Desconfiem das imitações; exijam a Verdadeira Agua de Labarraque e, para evitar qualquer engano, reparem bem que o letreiro tenha o endereço do Laboratorio: *Maison L. FRÈRE, 19, rue Jacob, Paris.*

— Obrigada, doutor! Já estou completamente boa da erysipela, com o Perservativo do dr. Siqueira Cavalcanti. E' prodigioso. Deposito geral: Drogaria Mallet, rua Gonçalves Dias 17 — A' venda nas principaes drogarias e pharmacias e nas dos Estados.

28—12—907

Anniversario

Conta hoje mais uma rutilante aurora no horizonte de sua apreciada existencia, o sr.

Vicente Caruzo

socio da firma Domingos Caruzo & Irmão, e por esta faustosa data felicita-o muito cordealmente

O amigo J. BARRETO

28—12—907. 1138

Aos doentes de gonorrhéa!

BREVEMENTE — O MARAVILHOSO GONOL

Anna do Amaral

Pobre ceguinha, sem recursos, forçada a recorrer a jornais desmentida magnanimidade do publico, pede um obulo com que mitigar as agruras da sua sorte.

Qualquer quantia pode ser enviada a esta redacção, que se presta a guardal-a e entregar á infeliz.

«Attesto que tenho aconselhado a Emulsão de Scott na minha clinica, tirando grande proveito, principalmente nas creanças debeis e nas tuberculosas.

A Emulsão de Scott é um preparado que se recommenda vantajosamente por suas qualidades clinicas e therapeuticas.

Valença, Rio de Janeiro.

DR. NICOLÁO ABRAMO»

Ao illustrado povo do morro do Pinto e ao mesmo da Cidade Nova

Quem vos fala é José Diogo Moreira, morador neste morro ha 18 annos, aquelle que fez a capella de Nossa Senhora do Monte Serrat, que collocou a pedra fundamental no dia 8 de junho de 1890, sendo vigario geral monsenhor Brito, provedor almirante Jeronymo Pereira de Lima Campos, vice-provedor coronel José Antonio Pereira de Noronha e Silva, secretario João Victoriano Cesar de Azevedo, thesoureiro Adriano Alves Bastos e procurador José Diogo Moreira.

Ainda me lembro, o fogo teve 25 peças. Este Diogo, velho servidor da Patria, vem respeitosamente pedir ao povo do morro do Pinto a sua protecção, pois domingo, 29 de dezembro de 1907, vae botar na rua uma panella de angú, pois julgava que sendo brasileiro, defensor da Patria, tivesse direito a esse diminuto soldo havido na proposta do illustre senador general Pires Ferreira, que assim dizia, e por outra terminava a toda a milicia que fez a guerra.

Tirei a minha certidão, comprei o *Diario Official*, por preço dobrado, não porque o mesmo diz que eu não tenho direito por ser de tropa de linha. Ora, só a risada.

Então quem fez a guerra do Paraguay foram só os voluntarios da Patria?

Isto só a risada. O povo que aprecie bem este meu escripto que é bom. O ouro é verde que carrego no peito é firme e verdadeiro.

O povo, aprecie bem, não fui militar, porém eu me explico: Medalha em tempo de paz, só a de S. Bento de Aviz, por 20 annos de bons serviços, sem nota, porém aquelles que usam dada pelo campo bello e irrisorio: medalha de cobre e de bronze, por bons serviços; nunca vi, só no nosso paiz para galardoar pelo nú. Agora vamos ao nosso soldo que eu esperava já sei a decisão; como faço a 31 de maio de 1907 65 annos, estou quasi morto e como não tenho recursos arranjei dois rapazes para vender angú para me poder manter, pois o meu comportamento foi sempre bom e ha poucos dias tirei a minha certidão de comportamento no Corpo de Bombeiros, sem nota, pois a maior parte dos actuaes officiaes foram praças commigo. O meu numero no corpo era o 22.

Meus patricios e hospedes são os estrangeiros. Digam-me o que fizeram os deputados em favor dos veteranos da guerra do Paraguay?

Satisfeito, porque os papagaios pensam que guerra de Canudos e a revolta de 6 de setembro é sapato sem salto. 1115

Diario do Commercio

DEFENSOR DO COMMERCIO

Brevemente.

Ao exm. sr. dr. José Ignacio da Rocha Werneck

Com todas as veras de minha alma, agradeço os muitos favores que generosamente me tem dispensado, exclusivamente levado pelo impulso da caridade e patriotismo.

FIRMINO DE PROENÇA BARREIROS.

Em 26—12—907. 1132

Caixa Geral das Familias

INSPECTORIA DE SEGUROS

De ordem do sr. dr. Pedro Vergne de Abreu, inspector de seguros, faço saber aos que o presente edital virem ou delle tiverem conhecimento que a Caixa Geral das Familias, sociedade de seguros mutuos sobre a vida, autorizada a funccionar com estatutos approvados pelos decretos n. 7.985, de 5 de fevereiro de 1881, 3.477 de 17 de outubro de 1889 e 4.356, de 18 de fevereiro de 1902, tem a sua séde na Avenida Central n. 87, e são directores legalmente habilitados e reconhecidos pelo governo (conforme decisão proferida pelo ex. sr. ministro da Fazenda em 31 de agosto ultimo, approvando os actos desta Inspectoria que indeferio o requerimento em que o dr. Fernando Mendes de Almeida e outros pediram archivamento de papeis em que se inculcavam directores da alludida Caixa, e a resolução da Corte de Appellação por accordão de 1 do mesmo mez de agosto, os srs. coronel Carlos Leite Ribeiro, presidente, Guilherme Maxwell de Souza Bastos, secretario, e dr. Prudente de Moraes Filho, thesoureiro; e validos somente os actos praticados pelos mesmos ou por seus prepostos devidamente autorizados.

Outrosim, faço sciente que são illegaes e nullos todos os actos que praticarem quaesquer pessoas que, não se achando devidamente habilitadas, nem tendo provado perante esta Inspectoria a qualidade de administradores da Caixa Geral das Familias, procurarem operar em nome da mesma sem offerecer as garantias da lei e sujeitas ás suas penalidades.

Inspectoria de Seguros, 5 de setembro de 1907. — O escripturario, *João Vieira de Seguel la Vetrom*.

Caixa Geral das Familias

ASSEMBLÉA GERAL ORDINARIA

De accordo com o art. 25 dos estatutos approvados pelo decreto n. 4.356, de 18 de fevereiro de 1902, convido os srs. socios a se reunirem em assembléa geral ordinaria, no dia 31 de dezembro proximo, á 1 hora da tarde, no salão da séde social, á Avenida Central n. 87, para apresentação do balanço quinquennal, prestação de contas, leitura, discussão e votação do parecer do Conselho Fiscal e eleição da nova directoria e Conselho Fiscal.

Na forma dos estatutos as procurações deverão ser depositadas na séde social até tres dias antes da assembléa, mediante recibo firmado pela directoria.

Capital Federal, 29 de novembro de 1907. — O director presidente, *Carlos Leite Ribeiro*.

Diario do Commercio

Brevemente.

Cocheiros insubordinados da Light

27—12—07

Hoje ás 2,50 minutos da tarde, [illegible] o carro n. 21 da mesma companhia, despediu-a corrida da rua de S. Christovão á rua Bella, entre a [illegible] collegas que [illegible] pela rua Senador Alencar.

O mesmo [illegible] chegou [illegible] decarrilhou, e [illegible] quem não se lembra do [illegible] que a 16 de setembro matou Francisco Amelia, de 23 mezes.

Imprudencia, [illegible] 1128

Diario do Commercio

Orgão da classe commercial.

Brevemente.

Aos doentes de gonorrhea!
[illegible] — O MARAVILHOSO GONOL

200:000$000 por 6$300

Em 18 [illegible] proximo, será extrahida uma loteria [illegible] novo plano que distribue 12 [illegible] premios no valor de [illegible] 432:000$000 [illegible] chamamos a attenção do publico para essa loteria, cujo premio maior é de 200:000$000, custando o bilhete inteiro a quantia de 6$300 e o oitavo 800 réis.

Diario do Commercio

Organisado pelo Commercio para sua defesa.
Brevemente.

DECLARAÇÕES

Escola de Musica

As matriculas para o anno de 1908 acham-se abertas na séde da Escola, á Avenida Central n. 173 (1º andar, com entrada pela rua Chile), todos os dias uteis das 2 ás 5 horas da tarde.
As aulas começarão a 7 de janeiro de 1908.
O sub-secretario interino
THOMAZ A. RIBEIRO.

Club da Tijuca

Os salões estarão abertos na noite de 31 do corrente, para aguardarem a entrada do Anno Novo e reciprocos cumprimentos de «Boas Festas».
Rio, 27 de dezembro de 1907.
O secretario, *Cruz Ferreira.*

Club 24 de Maio

A reunião extraordinaria fica transferida para o dia 1 de janeiro.—*A Directoria.* 1107

Club Recreativo Decididos de Botafogo

De ordem do sr. presidente convido os srs. associados a assistirem á assembléa geral no dia 29 do corrente, ao meio-dia, á rua General Manoel Barreto n. 50.—O 1º secretario, *José da Cruz Veiga.* 1152

High-Life-Club

Terça-feira, 31 do corrente
Grande baile á fantasia

Club dos Fidalgos

Tendo desapparecido da séde social, á praça da Republica n. 35 E, os livros de actas e a licença do club, fazem publico os directores abaixo assignados esse facto, e declaram que a ultima acta nos mesmos lavrada autorizava a mudança da sede social e que o cargo vago de 2º secretario era interinamente occupado por outro director, tendo sido a reunião da directoria presidida pelo vice-presidente do club.
Rio, 27 de dezembro de 1907.— *José Pereira do Rego Netto*, procurador; *Carlos Fonseca*, 1º secretario; *Balduino Marques*, 1º thesoureiro.

EDITAES

Edital

MINISTERIO DA MARINHA
DEPOSITO NAVAL DO RIO DE JANEIRO
Costuras

De ordem do sr. capitão de mar e guerra director deste deposito, faço publico para conhecimento das interessadas que no dia 28 do corrente (sabbado) serão entregues costuras para manufacturar ás senhoras matriculadas na 1ª, 2ª, 3ª e 4ª categorias que apenas fizeram a 1ª entrega de costuras manufacturadas 26 de dezembro de 1907.— 2ª secção do Deposito Naval — O encarregado, *J. Madeira.*

Edital

DIRECTORIA GERAL DO SERVIÇO DE POVOAMENTO
Fornecimento de tintas, ferragens e artigos congeneres

De ordem do sr. director geral faço publico que no dia 30 do corrente, ao meio-dia, esta repartição receberá propostas para o fornecimento de tintas, ferragens e artigos congeneres á Hospedaria de Immigrantes da Ilha das Flores, durante o primeiro semestre de 1908.
No mesmo dia e hora serão abertas as propostas em presença dos proponentes que nessa occasião rubricarão reciprocamente todas as propostas.
Os proponentes deverão apresentar as suas propostas em carta fechada, em duas vias, sendo a primeira sellada e ambas datadas e assignadas, escriptas com tinta preta, sem emendas, rasuras, accrescimos, entrelinhas e resalvas, contendo o preço da unidade por extenso e em algarismo.
Os proponentes depositarão previamente no Thesouro Federal, mediante guia desta directoria, a caução de 200$, que não será restituida ao proponente, cuja proposta tiver sido preferida, no todo ou em parte, e que, no prazo de cinco dias, depois de convidado, não comparecer para a assignatura do respectivo contrato.
Os proponentes deverão outrosim provar que estão quites com o Thesouro Federal e a Prefeitura Municipal.
A proposta versará sobre o fornecimento da especie que constituir ramo de commercio do proponente.
Será de 500$ a importancia do deposito para a garantia da fiel observancia do contrato.
Aos proponentes serão por esta directoria ministrados os esclarecimentos de que necessitarem.
1ª Divisão da Directoria Geral do Serviço de Povoamento, 18 de dezembro de 1907.— O secretario, *José Teixeira Raposo.*

AVISOS MARITIMOS

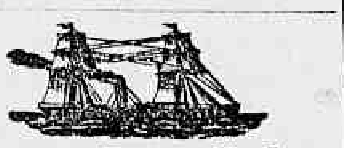

Lloyd Brasileiro

M. Buarque & Comp.

LINHA DO NORTE

Saidas todos os sabbados

O paquete **MARANHÃO**
(TRANSFERIDO)

Sairá a 31 do corrente, ás 10 horas da manhã, para Victoria, Bahia, Maceió, Recife, Cabedello, Natal, Ceará, Tutoya, Maranhão, Pará, Santarem, Parintins e Manáos.

LINHA DO RIO DA PRATA

Saidas ás quintas-feiras.

O paquete **JUPITER**

Sairá no dia 31 do corrente, ao meio-dia, para Santos, Paranaguá, Antonina, S. Francisco, Itajahy, Florianopolis, Montevidéo e Buenos Ayres.

LINHA RAPIDA DO NORTE

O magnifico paquete **PARA'**

Sairá no dia 2 de janeiro, ás 10 horas, para Bahia, Maceió, Recife, Ceará, Maranhão, Pará e Manáos.

LINHA DO RIO GRANDE

O paquete **SATURNO**

Sairá no dia 2 de janeiro, ao meio-dia, para Santos, Paranaguá, Antonina, S. Francisco, Itajahy, Florianopolis, Rio Grande. Recebe passageiros para Pelotas e Porto Alegre.

LINHA DE SANTA CATHARINA

O paquete **AYMORE'**

Sairá no dia 4 de janeiro, ás 10 horas da manhã, para Santos, Cananéa, Iguape, Paranaguá, Antonina, S. Francisco, Itajahy e Florianopolis.

LINHA DO NORTE

O paquete **BRASIL**

Sairá no dia 4 de janeiro, ás 10 horas da manhã, para Victoria, Bahia, Maceió, Pernambuco, Cabedello, Natal, Ceará, Tutoya, Maranhão, Pará, Santarem, Parintins e Manáos.

LINHA DE NOVA YORK

Serviço de passageiros.

O paquete **SERGIPE**

Sairá no dia 9 de janeiro, ás 4 horas da tarde, para Victoria, Bahia, Maceió, Recife, Cabedello, Ceará, Maranhão, Pará, Barbados e NOVA YORK.
Cargas pelo trapiche do Norte.

AGENCIA DO
Lloyd Brasileiro
6, AVENIDA CENTRAL, 6

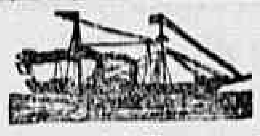

Companhia Nacional de Navegação Costeira

Serviço semanal de passageiros entre o Rio de Janeiro e Porto Alegre, com escalas por Paranaguá, Florianopolis, Rio Grande e Pelotas.

O PAQUETE

ITAPERUNA

com excellentes accommodações para passageiros de 1ª e 3ª classes, sairá para

PARANAGUA', S. FRANCISCO, FLORIANOPOLIS, RIO GRANDE, PELOTAS E PORTO ALEGRE

Hoje, 28 do corrente, ás 4 horas da tarde.

Valores pelo escriptorio, hoje 28, até ás 2 horas da tarde.
Cargas e encommendas pelo trapiche Silvino.

Para passagens e mais informações, no escriptorio de

LAGE IRMÃOS
9 RUA DO HOSPICIO

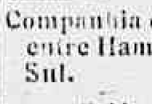

Hamburg-Südamerikanische Dampfschifffahrts-Gesellschaft

Companhia de paquetes allemães entre Hamburgo e America do Sul.

Saidas para a Europa:

BELGRANO	31	de dezembro
TUCUMAN	17	de janeiro
CAP VERDE	24	»
SANTA LUCIA	7	de fevereiro
CAP ROCA	6	»
CAP FRIO	13	de março
TIJUCA	27	»
CAP VERDE	24	de abril
CAP ROCA	8	de maio

O ESPLENDIDO PAQUETE ALLEMÃO

TIJUCA

Entrado de Santos sairá para **Bahia, Teneriffe, Lisboa, Leixões, Boulogne S/M. e Hamburgo** hoje ás 10 horas da manhã.
A companhia fornece conducção gratuita para bordo aos srs. passageiros com suas bagagens, sendo o embarque no cáes dos Mineiros, hoje 28, ás 8 horas da manhã.
Todos os paquetes são providos com os mais modernos melhoramentos e offerecem portanto, o maior conforto aos srs. passageiros tanto de 1ª como de 3ª classe.
Estes paquetes têm medico, creada, assim como cozinheiro portuguez a bordo.
O preço da passagem de 3ª classe para Lisboa e Leixões é de 165$, incluindo o imposto do governo, vinho da mesa, etc.
Para cargas trata-se com o corretor da companhia, sr. W. R. Mac Niven, á rua de S. Pedro n. 18, sobrado.
Para passagens e mais informações com os agentes THEODOR WILLE & C., 79 avenida Central 79.

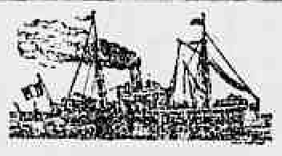

Lloyd Italiano

Società di Navigazione a Vapore
Serviço regular, postal e commercial entre a Italia, Brasil e Rio da Prata

O rapidissimo paquete

VIRGINIA

Commandante Renzo de La Penna
de 9.000 toneladas, duas helices
e viagem em 15 dias

Esperado de Buenos Aires, via Santos, no dia 16 de janeiro, sairá, no mesmo dia, para

GENOVA E NAPOLES

Este luxuoso paquete possue esplendidas accommodações para passageiros de 1ª e 3ª classes, estando esta installada com todo o conforto e de accôrdo com o novo regulamento italiano.

A agencia fornece conducção gratuita para bordo aos srs. passageiros de 3ª classe.

Para cargas trata-se com o corretor W. R. Mac Niven, á rua S. Pedro n. 18, sobrado.

Para passagens e mais informações com os consignatarios **D. Fiorita & C., á rua Primeiro de Março n. 37.**

ANNUNCIOS

RODA DA FORTUNA

A minha prima Chiquinha
Sentiu hontem grande abalo,
Joga firme no macaco
Não despresando o cavallo.

DERAM HONTEM

Antigo	412	Burro
Moderno	587	Tigre
Rio	066	Macaco
Salteado	...	Elephante

AO COMMERCIO

Adeanta-se dinheiro

sob caução de mercadorias ou outros valores, bem como para pagamento de direitos na Alfandega; informações com os srs

Castro Guidão & C.
COMMISSARIOS
Rua 1º de Março n. A 1
RIO DE JANEIRO

LOTERIA POPULAR

ESTADO DE SERGIPE

Telegramma dos premios da 8ª loteria do plano 34, extrahida em Aracajú em 27 de dezembro de 1907.

Extracção 1066

PREMIOS DE 20:000$000 A 200$000

87676	20:000$000
21605	5:000$000
49557	3:000$000
37180	2:000$000

4 PREMIOS DE 1:000$000
2840, 58466, 67229, 68336

7 PREMIOS DE 500$000
4239, 7172, 34938, 48796, 52019, 65983, 88358

10 PREMIOS DE 200$000
6961, 8097, 65319, 67791, 69538, 70988, 75998, 89600, 92902, 99563

16 PREMIOS DE 100$000
716, 6338, 24177, 28145, 34708, 44175, 46212, 49538, 61728, 62161, 69651, 71469, 75110, 92257, 94207, 98482

2 approximações para o 1º premio a 300$000.
2 ditas para o 2º premio a 200$000.
2 ditas para o 3º premio a 150$000.
2 ditas para o 4º premio a 100$000.
10 dezenas para o 1º premio a 50$000.
10 ditas para o 2º premio a 25$000.
10 ditas para o 3º premio a 20$000.
10 ditas para o 4º premio a 15$000.
100 centenas para o 1º premio a 8$000.
100 ditas para o 2º premio a 6$000.
100 ditas para o 3º premio a 5$000.
100 ditas para o 4º premio a 4$000.
1000 premios para os dois finaes do 1º premio a 1$500.
Todos os numeros terminados em 6 têm 2$000.
(Assignado) — *H. Samango*, fiscal do governo—*Pereira & Comp.*, cessionarios.

DENTISTA Dr. Alvaro Moraes acceita pagamentos em prestações, trabalhos garantidos, preços razoaveis. PRAÇA TIRADENTES N. 34, por cima da joalheria. Teleph. n. 193.
Consultas das 7 ás 5, e domingos das 7 á 1 hora

ALUGA-SE para familia de tratamento, um bom predio com chacara á rua das Dores n. 4, em Todos os Santos; trata-se no proprio predio.

ALUGAM-SE novos ternos de casaca ou claque e sobrecasaca a 30$, na alfaiataria da rua do Hospicio 224, sobrado, esquina da avenida Passos. 991

ALUGA-SE em casa de moços um bom quarto mobiliado; ver e tratar á rua Conde de Bomfim n. 185, Tijuca. 693

ALUGA-SE o 1º andar do predio novo á rua do Rosario n. 69, com um vasto salão para escriptorios ou companhia; trata-se na loja. 948

ALUGA-SE completamente mobilada e por 3 a 6 mezes, a boa casa á rua Torres Homem n. 13, Villa Isabel, bonds electricos quasi á porta, preço razoavel; trata-se na rua Visconde de Santa Izabel numero 12. 936

ALUGAM-SE—Vendem-se a 500 reis banhos de mar em casa; na rua S. Pedro n. 24. 296

ALUGAM-SE uma sala e duas alcovas, boas para familia, no predio á rua Palm Pamplona n. 38; trata-se no mesmo ou á rua Senador Euzebio n. 122. 1091

ALUGAM-SE quartos mobiliados com pensão a familias e cavalheiros; á rua D. Luiza 23, Gloria. 858

ALUGA-SE uma perfeita copeira para casa de familia de tratamento, rua do Dr. Corrêa Dutra n. 29 (Cattete).

ALUGA-SE um grande armazem na Avenida Central, em logar magnifico para cinematographo, estendo 300 cadeiras.—Quer-se boas luvas. Carta a L. de Andrade, por favor na Confeitaria Castellões.

ALUGA-SE o predio da rua Barão de Uba n. 74, com dois pavimentos, sendo o primeiro porão habitavel, para familia de tratamento; as chaves estão na rua do Mattoso n. 69, tratar na rua da Alfandega n. 5, loja. 1041

ALUGA-SE o chalet n. 68 da rua Leopoldo, Andarahy, ponto dos bondes electricos, proprio para familia; informa-se no 66 e trata-se na rua de S. Pedro n. 219. 1068

ALUGA-SE uma rapariga para ama secca ou arrumadeira de casa de familia de tratamento, dando fiança de sua conducta; trata-se á rua de Santo Amaro n. 46, Cattete. 1053

ALUGA-SE um bom quarto na rua Senhor dos Passos n. 4 (2º andar). 1057

ALUGA-SE em casa particular á rua Escobar 11, a cavalheiro ou senhora, um esplendido quarto mobilado, muito decente, com todo o serviço de roupas e asseio, preço 60$000. 1026

ALUGA-SE a magnifica casa nova com bons aposentos para pequena familia ou casal de tratamento, na rua dos Araujos n. 11 B Fabrica das Chitas. Ver e tratar no domingo na mesma. 1082

ALUGAM-SE uma esplendida sala de frente arejada e bonita vista, o logar muito fresco e um bom quarto com ou sem pensão; casa de familia, rua Barão de Guaratiba 19 A, perto do bonde. 1101

ALUGA-SE uma boa sala de frente, mobiliada a moços decentes; na rua Taylor n. 11, Lapa. 1116

ALUGAM-SE boas cozinheiras, lavadeiras a 35$, amas seccas e meninos a 20$ rua General Camara 120, sobrado. 1133

ALUGA-SE uma boa sala e quarto de frente de rua com ou sem pensão a casal sem filhos ou para escriptorio e mais 2 commodos a rapazes serios, em casa de familia decente, na rua da Candelaria n. 6, 2º andar. 1165

ALUGA-SE o excellente armazem da rua da Assembléa n. 35. 1105

ALUGA-SE para familia de tratamento o rico sobrado da rua do Sacramento n. 53, com tres quartos, duas salas e grande cozinha; a chave está na loja em baixo. 1076

ALUGA-SE um predio para pequena familia, rua da America 126, as chaves no mesmo rua 25, trata-se á rua Dona Luiza 3, Gloria. 1139

ALUGA-SE um commodo, com pensão, em casa de familia, a casal ou duas pessoas serias, por modico preço; á rua General Camara 39, sobrado. 1143

ALUGA-SE em S. Christovão a casa da rua Esperança 10, as chaves estão no 1, armazem. Trata-se no becco do Imperio 7, Lapa. 1127

ALUGA-SE dá-se cartas de fianças baratas, para casas boas firmas registradas, rua General Camara 120, sobrado. 1134

PRECISA-SE de uma boa cosinheira. Cattete 229, sobrado. 1129

PRECISA-SE de perfeitas engommadeiras para camizas. Fabrica rua do Mattoso 77. 1092

PRECISA-SE de uma creada portugueza de meia edade na rua Major Fonseca n. 2 S. Christovão. 1093

PRECISA-SE de uma boa cozinheira de forno e fogão, rua Perfeito Barreto n. 6 entrada pela rua do Rezende 109, paga-se bem. 1131

PRECISA-SE de cosinheiras, lavadeiras, amas seccas e mocinhas, rua General Camara 120, sobrado. 1137

PRECISA-SE de um official de funileiro para obra tainha; na rua da Alfandega n. 266. 1125

PRECISA-SE de um compositor typographico, na rua Visconde do Rio Branco, n. 46. 1154

PRECISA-SE de bons agentes para a Cooperativa da Lapa, offerecendo-se boa renda aos que tiverem habilitação e actividade para isso; rua da Lapa 18. 1157

PRECISA-SE de bons estucadores e pedreiros, para trabalharem em cal; rua Senador Pompeu n. 139. 1112

PRECISA-SE de uma boa cosinheira para casa de pequena familia; na rua da Alfandega n. 266. 1124

PRECISA-SE de duas perfeitas ajudantes de vestido, paga-se bem; na rua do Cattete 38. 1126

PRECISA-SE de uma boa cozinheira, na rua 2 de Dezembro n. 4. 1062

PRECISA-SE de peritos officiaes de alfaiate para obra grande; na rua Visconde de Uruguay n. 206, Nictheroy, alfaiataria.

PRECISA-SE de uma menina de 12 a 15 annos para tomar conta de duas creanças, em casa seria; rua de S. Clemente n. 111. [illegible]

PRECISA-SE de uma creada para cosinhar para duas pessoas; na rua Nova de S. Leopoldo n. 73. 1024

PRECISA-SE de uma creada para lavar e cozinhar, rua de S. Christovão, 136. [illegible]

PRECISA-SE de uma pequena de 12 a 15 annos branca ou preta para pequena familia allemã, paga-se e trata-se bem; estrada Real n. 158 A, Piedade. [illegible]

VENDE-SE uma bom guarda louça de [illegible]; á rua Visconde de Itauna n. 106. 1141

VENDE-SE um bonito carro para creança, com ou sem animal arreado; para tratar á rua do Cattete n. 189. 1105

VENDEM-SE terrenos de 11x50, em prestações de 10$ mensaes, lotes de 70$ e 100$ e á vista 27$ e 80$ o lote na fazenda Nazareth, estação de Anchieta, E. F. C. B., para ver e tratar com Luiz Costa, na mesma fazenda.

VENDE-SE uma loja de chapéos com officina para os mesmos, montada a capricho, informa-se, na rua do Marechal Floriano Peixoto n. 13. 1123

VENDEM-SE ovos de raças das maiores gallinhas que existem a 15$ a duzia na rua da Quitanda n. 127, café. 893

VENDE-SE, a particular, um bom piano proprio para sociedade; á rua General Camara n. 156, 2º andar. 1068

VENDEM-SE na rua Senador Dantas n. 27 G, sobrado, dois pianos, sendo um de cepo de metal, superior, por 700$000, e outro tambem bom, para estudo, por 300$. 762

VENDE-SE um bom piano para estudo por 300$000; na praça Tiradentes n. 5, 2º andar, na frente. 963

VENDE-SE barato, em Barbacena, predio novo, bem mobilado, optimos commodos para familia, collocação muito aprazivel; informações no Rio, rua Taylor, 11, Lapa, com Annibal, das 5 ás 6 da tarde. 656

VENDEM-SE moveis e colchões e tambem reformam-se colchões a capricho, na casa Cayru, na estrada Marechal Rangel 20, Cascadura. 114

VENDEM-SE—Compram-se e hypothecam-se predios e terrenos; informa-se e trata-se diariamente, de 1 ás 5 horas, com o sr. L. de Figueiredo, rua da Alfandega n. 246, sobrado, com pessoa habilitada para ver e mostrar os mesmos. 2713

VENDEM-SE especialidades da fabrica «Mangueira», eguaes ás dos melhores fabricantes estrangeiros como Christys, Borsalino, etc., e mais baratos 30 a 40 %, queiram verificar na «Chapelaria Ideal», rua Uruguayana n. 87, esquina da General Camara. 2610

VENDE-SE por 6:000$000 uma casa situada á rua do Visconde de Itauna 339, está alugada por cem mil réis; trata-se no escriptorio desta folha com Fernandes.

VENDEM-SE, pela metade do custo, tres ventiladores electricos sem uso e completamente novos; para ver na Avenida Passos 59, Gymnasio de dansa. 1044

VENDE-SE uma casa e chacara por 4 contos; rua Zeferino 38, Todos os Santos.

VENDE-SE uma boa cabra leiteira juntamente com uma cria, na rua S. Luiz Durão n. 12. 1036

VENDE-SE em S. Christovão, na rua Figueira de Mello n. 30, pontos dos bondes de 100 reis, um negocio de caldo de canna e fructas. O motivo é o dono não poder estar á testa. 1033

UBITYRA

Moreira da Silva

preparada pelo pharmaceutico Ribeiro de Almeida.— Maravilhosa descoberta indigena para a cura radical dos mamillos hemorrhoidarios.— Medicamento inoffensivo e de uso externo.
Adoptado officialmente em todos os hospitaes civis e militares do Brasil.
Vende-se em todas as boas pharmacias e drogarias do Brasil. Depositarios: Araujo Freitas & C., rua Ourives n. 114; em São Paulo, Baruel & C. Vidro 5$000.

TRASPASSA-SE a loja da rua Uruguayana n. 167, propria para qualquer negocio, com armações e utensilios, tambem traspassa-se com os chapeos, se assim convier. 924

CINEMATOGRAPHO—Traspassa-se um sito num dos pontos mais concorridos e aprasiveis da capital installado em confortavel e asseiado predio, dispondo de apparelho que é Pathé, ultimo modelo, e se acha em perfeito estado, de uma boa collecção de fitas as mais modernas e de maior successo. O motivo deste traspasse explicar-se-á ao pretendente no acto do ajuste. Trata-se na rua do Riachuelo n. 123. 1152

Gonorrhea cura em 8 dias com o Elenoll rua da Carioca 29. 1117

CARTÕES postaes religiosos para o Natal e Anno Bom casa Schindler; rua Uruguayana n. 70.

CHAMAMOS a attenção [illegible] rua do Pinto e Cid. [illegible] Nova.—Estando no repouso eu e minha senhora d. Brasiliza de commum accordo deliberamos botar na rua domingo, 29 do corrente, uma boa panella de angú, vendido pelo pardo Ezequias Braga, porisso contamos com a protecção do povo deste bairro, afim de nos manter, pois o abaixo assignado, veterano da guerra do Paraguay, sem recurso, contando com esta esmola dada pelo governo, quando lhe disseram que não tinha direito por ser da tropa de linha; fiquei sciente que a guerra só foi feita pelos voluntarios que em 1870 receberam 300$ de gratificação, meus compatriotas, um velho de 58 annos de edade, ferido em combate diversas vezes, como praça do 5º batalhão de voluntarios da patria, depois do combate de Villeta chamado passo Ivahy, fui incluido no 10 batalhão de infantaria, em Assumpção ficamos até 10 de maio de 1873. 1090

Syphilis—Cura-se em 8 dias com a Salsacaroba; r. Carioca 29. 1118

LIVROS de missa, rosarios, crucifixos, medalhas e dezenas, proprios para presentes, casa Schindler; Uruguayana n. 70.

SABÃO CORREIA GUIMARÃES
— DE ENXOFRE BORICADO —

Para curar sarnas e comichões, empigens, pannos, caspa, dartros, brotoejas, eczemas, etc. Póde ser usado em banhos geraes ou de toilette, de preferencia aos sabonetes aromaticos.
Os drs. João Pizarro e Pio de Souza attestam a sua efficacia com optimo resultado.— Vende-se nas boas pharmacias e drogarias. Dep. Uruguayana 33 e Andradas 59. Drog. Pacheco.— Um 1$000. —Duzia 10$000.

PERDEU-SE a caderneta n. 126.026, da 3ª serie, da Caixa Economica desta capital. 1110

ESTOJOS para viagem e ditos para unhas, binoculos, artigos de fantasia, etc., casa Schindler; Uruguayana n. 70.

ACÇÃO entre amigos—De uma bycicleta Ideal, a extrahir-se hoje, fica transferida para o dia 7 de janeiro. 1103

CAZAMENTOS fazem-se os papeis no civil e religioso, sem certidões por 20$ rua General Camara 120, sobrado. 1135

Callos—Cae em 3 dias com o Antidelicia do Calvo; rua Carioca 29. 1120

PRESEPIOS completos, figuras e meninos separados, casa Schindler; rua Uruguayana n. 70.

E. SAMUEL HOFFMAN & C—Travessa do Rosario 15 A—Perden-se a cautela n. 126.331 desta casa. 1109

FEBRES das creanças: diarrhéa, [illegible], gazes, colicas, dores de cabeça, sarampo, coqueluche e todas as molestias do desdentio, curam-se em 24 horas com o afamado PEITORAL DE PHELANDRIO, de J. Moreira, approvado pela junta de hygiene. Vende-se nas pharmacias e nos depositos: rua dos Andradas n. 59 e avenida Passos n. 31. Vidro 2$000. 1083

CARTAS de fianças para casas boas firmas registradas, rua General Camara 120, sobrado. 1136

UMA moça de 20 annos deseja uma casa de familia pequena e séria, para engommar; á rua do Areal n. 1, sobrado. 1116

CACHORRO desapparecido—Da estação Alfredo Maia, da linha auxiliar, desappareceu, domingo passado, tomando as proximidades do Matadouro e rua Mariz e Barros, um cachorrinho «carling-dogs», claro, com uma pinta preta sobre os olhos e que attende pelo nome de Zoarque. Por ser de muita estimação pede-se, por obsequio, a quem o tiver em seu poder, procurar por Pimenta Bueno, na estação do Rio d'Ouro, na Ponta do cajú, que será gratificado si assim o exigir. 988

PERDEU-SE a caderneta da Caixa Economica n. 20358 da 3ª serie. 1037

ANNO BOM E REIS
Caprichoso sortimento de apparelhos de gosto de caixas de fantasia com perfumarias a partir de 5$000.
Na A' GARRAFA GRANDE
60 RUA DA URUGUAYANA 60

R. CERQUEIRA & C. Perdeu-se a cautela n. 5815 desta casa. 1625

PÓS SECCATIVOS RIBEIRO DE Almeida

curam qualquer ferida por mais antiga que seja, frieiras, dartros, assaduras, brotoejas, empigens, etc., substitue por completo o pó de arroz nos usos da toilette e após o barbear-se; indispensavel as assaduras das creanças e das senhoras — pacote 2$ — Depositarios Araujo Freitas & C. — Ourives n. 114.

GONORRHEA?

Um só vidro cura. A INJECÇÃO PALMEIRA, medicamento conhecido ha mais de 15 annos, conta milhares de curas. Por mais chronica que seja a gonorrhéa cura [illegible]. Deposito geral: drog. Pacheco, rua dos Andradas n. 59. Vidro [illegible] Exijam o nome Injecção Palmeira.

[illegible] PERDERAM-SE as apolices [illegible] juros 5 % papel [illegible] emittida em 1868, outra [illegible] emittida em 1867, outra n. [illegible] emittida em 1891 pertencentes a [illegible] de Souza Barros.

PERDERAM-SE cinco apolices [illegible] da Divida Publica, juro [illegible] nos. 56.733 a 56.737, emittidas [illegible] de 1887, pertencentes á Elisa [illegible] 566

RIBEIRO DE ALMEIDA

TINGUACIBA

ELIXIR DE TINGUACIBA [illegible] de Almeida — Cura [illegible] nidades do [illegible] tesitãos e [illegible] nas colicas [illegible] estomacaes [illegible] dyspepsias [illegible] rheas [illegible] mar [illegible] bexigas [illegible]
Uma dose só faz desapparecer instantaneamente a mais intensa dor.
Vende-se em todas as boas pharmacias e drogarias do Brasil.
Depositarios: Araujo Freitas & C. —Rua dos Ourives 114.—Em S. Paulo, Baruel & C. Vidro 2$500.

TACHYGRAPHIA—Methodo [illegible] A. Alteq para se aprender [illegible] licções e sem mestre. Livraria [illegible] do Ouvidor n. 151. [illegible]

ESPIRITA, sonambulo, [illegible] clareza todos os segredos [illegible] da vida humana, fazendo [illegible] atrazos, embaraços e rivalidades [illegible] difficeis que sejam.—Trabalhos [illegible] cos e garantidos, das 11 ás [illegible] á as 5 da tarde na praça da [illegible] 111, sobrado.

Almoço 1$000

[illegible] são Manoel, rua General Camara [illegible]

MARIA Frieda Krüger [illegible] senhora allemã, ensina piano [illegible] cimento portuguez, francez [illegible] mã. Também se encarrega [illegible] de lição de piano, curso de [illegible] referencias. Residencia, [illegible] n. 1. [illegible]

Leitor — De tosse, bronchite e tisica livra-se v. s. persistindo um pouco com o remedio homoeopathico Antibacillose, que se vende á r. Constituição 16, pharm. O seu effeito é palpavel desde a primeira dóse. O introductor deste remedio entra em ajuste para se receber a paga depois de effectuada a cura. 3063

LECCIONA-SE a 10$000 mensaes mathematicas e portuguez para exames de conjunto, parcellado, concurso, etc., podem ser as aulas em casa dos alumnos; cartas ao Boulevard Vinte e Oito de Setembro n. 44, a A. C.. 909

FERIDAS e ulceras curam-se infallivelmente em 15 dias com o Triplice Remedio Brasileiro. Encontra-se na rua da Harmonia n. 61, sobrado. Restitue-se a importancia a quem provar não obter resultado. Especifico nos canceros syphiliticos e nas gonorrhéas. 709

PELAS CREANÇAS

As mães — essas providencias do lar — devem dar a seus filhinhos, para combater as tosses, tantas vezes perigosas á vida desses mimosos seres, o precioso **Peitoral de Cambara do Visconde de Souza Soares**, que aos seus beneficos effeitos reune as vantagens de ter um gosto delicioso e ser inoffensivo.
A' venda nas pharmacias e drogarias.

IMPOTENCIA. Cura-se com as garrafas de [illegible], remedio vegetal, vindo do sertão do Ceará; encontra-se na rua 13 Proposito n. 18. 881

Para Festas Vestidinhos de séda, de renda, cachemir e fustão.

Para Festas Vestuarios de casemira, flanella, brim e fustão.

Para Festas Toucas, chapéos, gorros, bonets e gravatas.

Para Festas Bonecas, bengalas, leques, cinto, e faixas.

101 Rua da Assembléa 101
PARAISO DAS CREANÇAS

GONORRHÉAS Cura radical em sete dias, por mais antigas e rebeldes que sejam; na rua da Alfandega n. 203, pharmacia.

A EMULSÃO de Cytogenol e Oleo de Capivara é o unico medicamento que cura a [illegible], Chlorose, Neurasthenia, Tuberculose, Impaludismo, Asthma e [illegible] é o melhor Reconstituinte [illegible] conhecido; pesno-vos antes de [illegible] em 15 dias e 30 dias de [illegible] verificareis o augmento de [illegible] das forças perdidas; á venda [illegible] da rua da Alfandega [illegible] todas as drogarias.

BORALINA

[illegible] feridas, ulceras de pelle e do [illegible] sarnas, [illegible] empigens [illegible] preservativo das molestias contagiosas, syphiliticas, etc., etc.
Deposito
S. PEDRO — 74

[illegible] Variado sortimento de [illegible], por preços eguaes aos [illegible] da capital. Os concertos dos [illegible] mais complicados que sejam, [illegible] seu proprietario Alfredo da [illegible] como o de joias e de fabricantes [illegible] habilitados como em [illegible] de 1ª ordem, rua do Marechal [illegible], 32. 991

[illegible]S.—Mme. Vasquez—Confecções [illegible] pelos ultimos figurinos, trabalho [illegible], na rua do Ouvidor n. 31, sobre [illegible] cima da Casa Flora. 3761

Uma empigem de dez annos

Attesto, como dever, de gratidão, que soffrendo de uma empigem, por tempo maior de dez annos, acho-me hoje completamente curado, graças ao *Elixir de Nogueira, Salsa Caroba e Guayaco* do pharmaceutico Silveira.
Santa Catharina, 8 de fevereiro de 1891.
Firmo José Alberto.
Vende-se nas boas pharmacias e drogarias desta cidade.

[illegible]ES postaes—Boas Festas—Bons [illegible], um 100 réis, duzia 1$000, cento [illegible] travessa do Ouvidor 27. 924

O dr. Octavio Severo, especialista em [illegible], molestias broncho-pulmonares [illegible] diabete, transferiu seu consultorio [illegible] para á RUA URUGUAYANA [illegible] onde, das 2 ás 4 horas da tarde, [illegible] á disposição de seus amigos e clientes. 966

DENTISTA Heitor Corrêa, cirurgião dentista [illegible] especialista em trabalhos a ouro e [illegible] artificiaes, processos absolutamente [illegible]. Preços modicos. Travessa de S. Francisco de Paula C. 2, [illegible] ruas Carioca e Sete de Setembro.

O mais bello figurino para familias — O grande magazine de modas editado especialmente pela casa A. F. Reynaud. Este figurino unico no mundo contém mais de 1.000 modelos para creanças e senhoras e 24 moldes de saias e blusas. Já está á venda o numero de [illegible] de 1908. Cada numero completo 6$, [illegible] pelo correio por 7$. [illegible] A. F. Reynaud, Casa Azul, não se engane [illegible] de porta. Rua dos Ourives n. 105. 1[illegible]

COMPRAM-SE ouro, prata e pedras finas [illegible] concertam-se joias de qualquer qualidade [illegible] na officina e loja de ourives e relojoeiro [illegible] rua da Uruguayana n. 138 de Eduardo [illegible] Lapiace. 2550

[illegible] PHARMACIA Campos e Heitor mudou-se [illegible] á rua da Uruguayana n. 31. 905

O BRASIL ELEGANTE — NUMERO DE [illegible] — Está á venda o numero de 1908 do Brasil Elegante com multissimos figurinos para creanças e senhoras e dois moldes cortados **Saia Natal** e **Blusa Chic**; [illegible] lindos postaes gelatina [illegible] numero completo 2$000, pelo [illegible] Os tres ultimos numeros do Brasil Elegante com seus moldes e brindes [illegible] Correios [illegible] A. F. Reynaud, [illegible] rua dos Ourives. Casa Brasil. 9[illegible]

HYPOTHECA de predios, [illegible]$000 a [illegible] dez por cento na cidade, Cattete, Botafogo, Haddock Lobo, Conde de Bomfim, em [illegible] de apolices e em mercadorias na Alfandega, empresta-se uma pessoa, propostas [illegible] M. D., em carta por obsequio á rua da Carioca n. 51 Relojoaria Brendi. 9[illegible]

E. SAMUEL Hoffmann & C. 15-A Travessa do Rozario. Perdeu-se a cautela n. 12824 desta casa. 1030

OCULOS e pince-nez americanos, variadissimo sortimento, casa Schindler; rua Uruguayana n. 70.

GUIMARÃES & SANSEVERINO, Travessa do Theatro 1 C. Perdeu-se a cautela numero 19273 desta casa. 1100

Casa Cavaquelas 148 Rua do Ouvidor

LUVAS de pelica de suede e pellica de primeira qualidade, ditas de fio de escossia, imitação suede, mitaines de todas as qualidades. LEQUES de papel japonezes verdadeiros, ditos de gaze de seda com armações de osso, marfim, madreperola e tartaruga. Carteiras, bolsas e artigos de fantasia.

SEMPRE NOVIDADES

Grandes abatimentos nos preços até 31 de dezembro.

UMA familia de tratamento fornece comida para fóra. Cozinha de 1ª [illegible]; informa-se na rua das Laranjeiras [illegible] 898

Sarda e pannos desapparecem com um vidro Tonelazi; r. Carioca [illegible] 1122

ANTES de comprar o remedio aconselhado saiba o preço da drogaria Andrá á rua Sete de Setembro n. 11.

DÃO-SE quarto, comida e algum dinheiro a uma senhora que faça o serviço domestico. Quem estiver nas condições dirija carta a esta folha com as iniciaes R. S. 1091

BALANÇOS e escriptas. Organisam-se [illegible] rua da Quitanda 39, Lapa. 3001

Luvaria Franceza LUVAS de pellica e peau de suede de primeira qualidade, ditas de fio de Escossia, imitação peau de suede, ditas de todas as cores, [illegible] mitaines de filet, seda e fio de Escossia e de algodão.

Sempre novidades no genero

PREÇOS SEM RIVAL

159 AVENIDA CENTRAL 159

Impotencia, fraqueza genital, cura-se em poucos dias com o Xarope de Itaba [illegible] rua da Carioca 29. 1118

ALMOÇO ou jantar 1$500, variada cozinha, asseio [illegible] sala, serviço attencioso, com decencia para qualquer classe, quer social ou commercial, rua da Quitanda 46, sobrado. 22

Hysterias, [illegible] desapparecem [illegible] Xarope de Itaba; rua da Carioca n. 29. 1121

PARA escriptorio [illegible] consultorio, aluga-se uma espaçosa [illegible] de frente na rua da Carioca n. 32, [illegible] andar e para tratar com a familia residente no mesmo predio. 1095

FEBRES intermittentes, palustres [illegible] influenza ou [illegible] curam-se em 3 [illegible] com um só vidro [illegible] economico Jo[illegible] — Rua Marechal Floriano Peixoto 18. Um vidro 3$000.

TALCO E KAOLIN vende-se qualquer quantidade [illegible], rua de São José 62, Fortes & C.

C[illegible] pesando 50 [illegible] 18$, ditos [illegible] 60 grammas [illegible] oleado para [illegible] loas, 9$; lar[illegible] Francisco n. 6-B, [illegible] Castro & Filho.

[illegible], photozinco, [illegible] de obras, [illegible] n. 117, com [illegible]

[illegible] molestias [illegible] uez e [illegible] viciosos [illegible] ade e [illegible] Cruz [illegible] 6
RUA DA CARIOCA 27

Pereira Guimarães

44 Rua da Carioca 44

[illegible] janeiro de 1908, [illegible] 1143

LOTERIA DA BAHIA

[illegible] tal do Estado [illegible] Governo [illegible] são sujeitos a [illegible] e iaimi[illegible]

Segunda-feira

50:000$000

Quarta-feira

25:000$000

Sexta-feira

50:000$000

Nos planos de 50 contos são premiadas [illegible] approximações, dezenas [illegible] dos 15 maiores premios.
Os [illegible] têm premiadas as [illegible] e centenas dos 15 maiores [illegible]
Os [illegible] dirigidos ao agente geral
Antonio de Souza Corrêa

Compra-se moveis

por [illegible], como tambem [illegible] avel. Rua Visconde [illegible] praça Onze de Junho. 1074

[illegible] OS
Jules [illegible] & C.
[illegible] N.º 116
[illegible] RIO [illegible]
[illegible] de invenção [illegible]

CINEMATOGRAPHO

Vende-se [illegible] uma installação [illegible] possivel. O [illegible] s donos não podem [illegible] negocio. [illegible] Franklin á rua [illegible]

[illegible]-SE

[illegible] Ipiranga n. 5, com [illegible] chave, [illegible] rua Primeiro de M[illegible] 1111

ALUGAM-SE

[illegible] sobrado [illegible] de [illegible] Ouv[illegible] 1007

SALSA, CAROBA E MANACÁ

Cuidado com as imitações

Marca Registrada

DE EUGENIO MARQUES DE HOLLANDA

CONHECIDA DESDE 1861

E o mais antigo e o mais procurado de todos os depurativos brasileiros e o unico approvado na Europa e no Rio da Prata. Com o seu uso consegue-se a cura rapida e radical do rheumatismo e qualquer molestia da pelle.

DEPOSITARIOS GERAES — ARAUJO FREITAS & COMP. — RUA DOS OURIVES N. 114 — EM S. PAULO: BARUEL & C.

Valerio Coelho Rodrigues

Na rua da Lapa n. 16, sobrado, precisa-se fallar com urgencia com este cavalheiro. 1114

VIOLETA

Recebi e orientado estou. 1113 X

COM URGENCIA

Precisa-se comprar um sitio em Jacarépaguá ou Barra do Matto, para tratar a rua Sete de Setembro n. 97, 2º 1071

LIVRARIA AZEVEDO

25, RUA DA URUGUAYANA, 25

Esta casa possue um grande e variado sortimento de finissimos cartões postaes, proprios para fim de anno, bons annos, boas festas e anno novo, e bem assim finissimas folhinhas, livros para premios, medalhas, etc., etc.

Milheiro de envelopes para cartões postaes 5$000.

VENDAS por atacado e a varejo a preços modicos.

Alfaiates, costureiras e modistas

Precisa-se de 2 contra-mestres, 5 costureiras, e 2 modistas, mediante uma fiança podem levar obra para fazer em casa. Trata-se das 7 da noite em deante, no Club Tenentes do Diabo, com o sr. Joaquim da Silva Parahos. Rua do Senador Dantas n. 57 1087

Presepe

Continua exposto o lindo presepe da rua de Sant'Anna n. 64, até o dia 20 de janeiro, funccionando todo o machinismo, dirigido pelos srs. José da Silva Pessoa e Arlindo da Silva Pessoa, das 10 horas da manhã á meia noite. 1889

Para uma infeliz tuberculosa

Uma senhora viuva, com 5 filhos, todos pequenos, atacada dessa negra molestia, sem recurso nem parente, jaz na maior miseria, sem poder se tratar. Appella para todas as boas almas, que Deus a todas dará bom pago.

Esta redacção recebe qualquer coisa como esmola.

POBRE CÈGA

Maria Francisca, com 75 annos de edade, cega de ambos os olhos, doente e sem recursos, pede uma esmola a todas as boas almas, que o bom Deus a todos recompensará, na travessa das Partilhas n. 7, ou nesta redacção. 1080

Acção entre amigos

A composta de tres premios: sendo para o final do 1º premio uma toilette, do 2º premio um guarda-pratos e do 3º premio um apparelho de porcellana para toilette, de accordo com a Loteria Federal a extrahir-se em 28 de dezembro, fica transferida para a loteria a realizar-se em 11 de janeiro de 1908. 1102

ACÇÃO ENTRE AMIGOS

De um relogio de ouro pesando 54 grammas que devia se extrahir em 30 de dezembro, fica transferida para a ultima loteria do mez de fevereiro de 1908. 1088

A'machina Americana

Uruguayana 50

Vendem-se machinas «Singer» a 1$000 por semana.

CINEMATOGRAPHO

Vende-se um com optima installação, no melhor ponto possivel. O motivo da venda é os donos não poderem estar á testa do negocio. Trata-se com o sr. Franklin á rua do Ouvidor 115, loja.

FIGARO

A rainha das tinturas para os cabellos, o segredo da mocidade, não tinge a pelle. Caixa 1$5—DÃO-SE AMOSTRAS

28, RUA DOS OURIVES 28

A' noiva

CALLOS

Com applicação do remedio de R. S. Pinto fica-se livre desse flagello. Vende-se na Garrafa Grande. Rua da Uruguayana n. 60.

SUCCESSO SEM EGUAL

O Guaco do Rio Grande do Sul como peitoral não tem competidor, principalmente para as creanças, que o tomam com prazer. Cura com rapidez as tosses, bronchites e asthma.

Só foi licenciado depois de annos de experiencia com resultados assombrosos.

E o peitoral preferido pelos robustos gauchos. Vidro 2$000.

Vende-se na drogaria Mattos Saldanha & C., rua Sete de Setembro 47.

N. B. — Os rotulos trazem a firma do pharmaceutico L. Noronha.

MOVEIS

Camas de vinhatico, para casado 33$ e 40$; ditas de canella, 40$, 55$ e 60$; para solteiro, 27$; lavatorios de vinhatico, 100$ a 120$; ditos de canella, 120$ a 150$; mobilia de canella, 160$ e 170$; ditas estofadas, 225, 240$ e 280$; guarda-louças, 60$ a 80$; guarda-vestidos, 60$ a 80$; dourados e grandes dormitorios de canella, 580$, 700$ e 1:200$; sala de jantar, 100$; commodas, 35$ a 55$; cadeiras de canella, duzia 80$; ditas austriacas, 105$ a 120$; ditas americanas, 55$ a duzia; colchões de casado, crina, 20$, 25$ e 30$; solteiro, 12$ e 16$; tapetes, cortinas, cabides de entrada e centro de sala. Não mencionamos mais preços porque resolvemos fazer grande reducção em todas as fazendas, só vendo para crer.

99—LARGO DA LAPA—99

AO LEÃO DOS MARES

EM NOME DE DEUS

A viuva do operario Rufino Vasco, fallecido nesta capital, solicita do publico caridoso, um obulo, um pequenino auxilio, para amparo de seus seis filhinhos que jazem na orphandade, em completo desamparo, sem pão, sem um tecto amigo. Por intermedio do *Correio da Manhã* recebe-se qualquer quantia com esse destino caridoso.

Cartões de boas festas

[illegible] cartões de visita 2$ [illegible] travessa de S. Francisco 9.

PELO AMOR DE DEUS

[illegible] filhos, todos pequenos [illegible] vem rogar e pedir aos [illegible] familia alguma caridade para [illegible] pelo natal do Menino Jesus [illegible] presta-se a receber qualquer obulo da caridade.

Cartões postaes

[illegible] quantidade de lindos cartões postaes [illegible] aquarella, seda [illegible] proprios para as festas [illegible] todos os fabricantes. Vendem-se, por atacado, no Cinematographo Parisiense, com o sr. Staffa.

— A —

BOTA FLUMINENSE

Fabrica e deposito DE CALÇADOS

Grande liquidação

AVENIDA PASSOS 59

Canto da rua Larga

Sendo esta casa a maior e mais conhecida em todo o Brasil, avisamos aos nossos amigos e ao publico em geral a não comprarem calçado sem fazer uma visita a este importante estabelecimento.

Para prova da verdade offerecemos uma pequena lista de preços.

Botinas fortes 6$, 7$, 8$, 9$ e	10$000
Botinas de pellica inteiriças 10$, 13$ e	18$000
Botinas de pellica fingindo borzeguins ou abotoar 10$, 12$, 15$ e	18$000
Sapatos de verniz	13$000
Sapatos de pellica 10$, 12$, 15$, e	18$000
Botinas ou borzeguins paulistas, pellica, 16$, 18, 20$ e	25$000
Botinas amarellas, a ponto, 8$ e	10$000
Botas e borzeguins americanos, 20$ e	27$000
Botinas inteiriças, pretas ou amarellas, 10$, 12$ 15$, 20$ e	22$000
SENHORAS	
Meias botas, fortes 6$, 7$, 9$ e	10$000
Sapatos amarello escuro a 8$, 10$, 12$, 14$ e	20$000
Borzeguins de pellica italiana 6$, 7$, 8$ e	18$000
Borzeguins de pellica, salto Luiz XV, 16$ e	18$000
Sapatos de bezerrinho branco 7$, 8$ e	10$000
Sapatos de verniz ultima novidade 10$, 12$ e	15$000
CREANÇAS	
Sapatinhos, a 2$, 2$500, 3$ e	4$000
Borzeguins de pellica fina, 7$, 9$, 10$ e	12$000
Borzeguins pretos e amarellos 4$ e	5$000
Borzeguins proprios para collegios, 7$, 8$ e	9$000
Chinelos de todos os preços e qualidades	
Chinelos de liga 1$200 e	1$300
Chinelos cara de gato, flora e charlot a 1$500 e	1$700

Deixamos de mencionar a maior parte do «stock» por absoluta falta de espaço.
O afamado calçado da Bota Fluminense é especial fabrico de nossa casa.
Grande quantidade de saldos que vendemos por todos os preços.

OS INVISIVEIS

S.·. P.·. H.·.

A todos os que soffrem de qualquer molestia esta sociedade enviará, livre de qualquer retribuição, os meios de curar-se. Envie á redacção e em carta fechada — nome, morada, symptomas ou manifestações da molestia e sello para a resposta, que receberá na volta do correio. Cartas a «Os invisiveis», nesta redacção. 1075

Apolices perdidas

Perderam-se as apolices pertencentes á abaixo assignada, sendo nove do valor de 1:000$ cada uma, de ns. 243.831 a 243.837, emittidas em 1876; 250.627 e 272.405, emittidas em 1877; e uma de 600$ emittida em 1865.

Quem as tiver achado póde dar noticia á proprietaria no Bananal, Estado do Rio de Janeiro (Magé). — *Marianna Alexandrina Saldanha.*

PENSÃO "AMAZONIA"

F. DUTRA & C.

102 Rua Marquez de Abrantes 102

End. Tel. — AMAZONIA TELEPHONE N. 841

RIO DE JANEIRO

Installada no vasto e muito confortavel Palacete MASSAMBARA'

Esplendida residencia de verão para familias e cavalheiros; sitio aprasivel, temperatura sempre agradavel e ares saluberrimos, bondes electricos á porta a poucos passos da Avenida Beira Mar e da praia de Botafogo, o mais bello passeio do Rio de Janeiro. Cozinha de 1ª ordem e variada. Preços rasoaveis. 1033

XAROPE PEITORAL DE ANGICO COMPOSTO

Preparado com a decantada gomma de angico do Pará e Alcatrão da Noruega

Este antigo e afamado xarope cura em poucos dias as tosses mais rebeldes, as bronchites mais antigas, as asthmas mais incommodativas, as rouquidões mais pertinazes, as coqueluches mais espasmodicas e as constipações mais chronicas.

Prepara-se na

Rua Uruguayana n. 81

PHARMACIA BRAGANTINA

SOCIE'TE' ANONYME DU GAZ — DE — Rio de Janeiro

AVISO

Para os fins convenientes, previno aos srs. consumidores que, no dia 25 de junho em diante, o preço da tonelada de coke, independente de transporte, é de 30$000.

GERENCIA

FORÇA

e saude provém de um figado limpo e são.

Nenhum organismo póde sentir-se bem cujo estomago, figado e intestinos não funccionem com regularidade e isso se obtem sem o menor incommodo e sem dieta com as

Pilulas Indigenas de TAYUYA'

do dr. MONTE GODINHO que servem para combater: — prisão de ventre, hemorrhoides, congestão cerebral, febres biliosas, engorgitamento do figado, falta de appetite, tonteiras e dôr de cabeça.

Como reguladoras dos incommodos mensaes das senhoras tem sua reputação firmada.

As PILULAS DE TAYUYA' do DR. MONTE GODINHO acham-se á venda nas pharmacias e drogarias — Deposito: rua S. José 55, Drogaria do Povo.

PULMONAL

Este preparado, considerado o melhor até hoje para todas as affecções do apparelho respiratorio, como sejam bronchites, asthma, tuberculose pulmonar, etc.; não enjôa o doente, não estraga o estomago e desperta o appetite.

Vende-se em qualquer pharmacia

Preço 3$000

Patek-Philippe & C.

O melhor relogio do mundo a prestações semanaes sem augmento de preço

Unicos agentes no Brasil inteiro

GONDOLO & LABOURIAU

RELOJOEIROS

71 RUA DA QUITANDA 71

NATAL ANNO NOVO E REIS

Saborosos bonbons, Marrons Glacés, chocolate em caixinhas de luxo e fantasia para presentes a preços de reclame — Chocolate e Pastilhas, etc.

Fabrica — Rua 13 de Maio 22 a 28

DEPOSITO

85, Rua Sete de Setembro, 85.

BIERING & COMP.

DINHEIRO

— SOBRE —

CAUTELAS DO MONTE DE SOCCORRO

CONDIÇÕES ESPECIAES

Casa Moraes, fundada especialmente para este negocio

40 Rua Luiz de Camões 40

Esquina da rua do Sacramento

Adoptado no Exercito

O VINHO DE Morrhuol DO *Dr. Monte Godinho*

é especialmente recommendado ás senhoras que amamentam, porque não só este soberano remedio augmenta a secreção do leite, como favorece a dentição das creanças que ingerem substancias medicamentosas no leite materno.

Contra anemia, Excessos de trabalho, Fraqueza de ossos e Fraqueza geral tem dado os melhores resultados.

O seu gosto é agradavel. Exigir VINHO de MORRHUOL do Dr. Monte Godinho

A' venda nas principaes pharmacias e drogarias.

Deposito: Rua S. José, 55 DROGARIA

SABÃO TRANSPARENTE PRIVILEGIADO CRYSTAL

MARCA REGISTRADA

O melhor sabão que existe para lavar roupa. Não estraga as mãos, não se parte e custa o preço do sabão commum.

Gonçalves, Campos & Comp.

N. 120 RUA DO ROSARIO N. 120

Vende-se em todos os armazens.

ASTHMA

Só soffre quem quer. Obtem-se a cura radical com o Xarope anti-asthmatico Ribeiro de Almeida

13 annos de crescente successo

Vidro 5$000

com a primeira colher desapparece o mais penoso accesso. Innumeros curados. Emprego facil. Sabor agradavel. Innocuidade absoluta. Depositarios: Araujo Freitas & C. Rua dos Ourives 114.

Vende-se em todas as boas pharmacias e drogarias do Brasil.

Pelo amor de Deus

Uma infeliz mãe, com cinco filhos, todos menores e sem recurso algum, passando rigores de fome e de nudez, implora aos bons corações, pelas almas daquelles que lhes são caros e pela sagrada morte e paixão de Nosso Senhor Jesus Christo, uma esmola para lhes alliviar os soffrimentos, que Deus lhes pagará. Esta humanitaria redacção presta-se a receber qualquer donativo dirigido á infeliz Julia.

CABELLOS

TINTURA

A MELHOR DO MUNDO

LA JEUNESSE

Unica tintura inoffensiva, que não mancha a pelle, nem a roupa.

Não contem nitrato de prata.

Tinge o cabello da sua cor natural louro, castanho e preto.

Preço 6$ pelo correio 6$600 — Vende-se no SALÃO ASSEMBLEA do sr. Gaspar dos Santos — Depositario Rua da Assembléa 119 — RIO DE JANEIRO

CASA CIRIO

ANNO BOM e REIS

Grande sortimento de estojos com perfumarias proprias para presentes

149 A, Rua do Ouvidor, 149 A

Em frente á Notre Dame de Paris

PELAS CHAGAS DE CHRISTO

Uma senhora entrevada ha annos, com tres filhas menores e duas dellas doentes, sendo uma doente do peito, e sem ter meios para tratal-as pede ás pessoas caridosas, paes e mães de familia, pelo amor de seus filhinhos e por alma de seus parentes e pela Sagrada Paixão e Morte de Nosso Senhor Jesus Christo, uma esmola para o seu sustento e de suas filhas, pois que Deus a todos dará a recompensa. A caridosa redacção do *Correio da Manhã* presta-se a receber toda e qualquer esmola com esse destino caridoso, ou na rua Senhor do Matosinhos n. 26, casa n. 1, bonde do Matadouro.

AO BIJOU DE LA MODE

Meus senhores, senhoras e senhoritas

E' com o maximo prazer que vos communico que encontrareis na vitrine do

AO BIJOU DE LA MODE

o sortimento adquirido nas praças de Londres, Berlim, Vienna e New-York pelo nosso representante.

Portanto não vos esqueçaes de vir admirar e comprar o moderno e variado sortimento no

AO BIJOU DE LA MODE

76, RUA DA CARIOCA, 76

(Proximo ao largo do Rocio)

DR. VIEIRA SOUTO

Especialidade: molestias do utero e seus annexos, cirurgia dos orgãos genito-urinarios, estreitamento da urethra, hydrocele, fistulas, hemorrhoides, molestias da bexiga, cirurgia em geral.

Consultorio: RUA 1º DE MARÇO N. 9

Consultas das 2 ás 6

RESIDENCIA: RUA DOS ANDRADAS N. 6 A

AS SENHORAS GRAVIDAS

devem fazer uso do

PHILOHEMOL AZEVEDO

porque elle previne e cura os enjôos e vomitos e tonifica admiravelmente o organismo. O Philohemol é tambem verdadeiro especifico da anemia e da dyspepsia dos anemicos e das neurasthenicos.

Depositarios no Rio de Janeiro: *Araujo Freitas & C.* OURIVES 114

A. Mallet Soares 17 Rua Gonçalves Dias 17

EM S. PAULO: — BARUEL & C.

Loterias da Capital Federal

Extracções publicas sob a fiscalização do Governo Federal, ás 2 1/2 e aos sabbados ás 3 horas, á

RUA VISCONDE DE ITABORAHY N. 9

HOJE HOJE

160-20

50:000$000

Por 3$200 divididos em quartos de 800 réis

DEPOIS DE AMANHÃ

170-75

15:000$000

POR 1$600

SABBADO 18 DE JANEIRO

Grande e extraordinaria Loteria Federal

175-1ª

200:000$000

Por 6$300

Chamamos a attenção do publico para este importante plano que, além das sortes de 200:000$, 30:000$, 20:000$, 10:000$, 4:000$, 2:000$, tem premiadas as centenas dos maiores premios e o final duplo e simples.

Nos preços acima acha-se incluido o sello adhesivo

Os pedidos de bilhetes do interior devem ser dirigidos aos agentes geraes, Nazareth & C., rua Nova do Ouvidor n. 10, nesta capital e em S. Paulo aos srs. Ruben Guimarães & C. e Julio Antunes de Abreu & C., acompanhados de mais 700 réis para o porte do correio. Correspondencia á Companhia de Loterias Nacionaes do Brasil. — Caixa 41. — Rua Primeira de Março n. 38 — Rio de Janeiro.

NOTA. — Os premios superiores a 200$, em virtude da lei, estão sujeitos ao desconto de 5 %.

CAJURUBEBA

O mais energico, efficaz e sem igual DEPURATIVO DO SANGUE

Composto felicissimo de substancias vegetaes de grande vigor, successos sempre crescentes em todos os casos de rheumatismo, em todas as molestias da pelle, nas leucorrheas ou flores brancas e finalmente nas differentes manifestações da syphilis.

Vende-se em todas as pharmacias e drogarias

FEBRES

PALUSTRES, INTERMITTENTES, SEZÕES OU MALEITAS

MILHARES DE CURAS

Cura certa e rapida com as PILULAS DE CAFERANA, de Abreu Sobrinho. Pharmacia Abreu Sobrinho, largo da Lapa n. 6.

Unicos depositarios, *Julio d'Almeida & C.*, Rua de S. Pedro n. 56

RIO DE JANEIRO

Sua magestade a imperatriz d. Thereza Christina

Na matriz do Santissimo Sacramento, sabbado, 28 do corrente, ás 9 1/2 horas, decimo oitavo anniversario do fallecimento da sra. d. THEREZA CHRISTINA, celebram-se missas em suffragio de sua alma. A directoria da *Sociedade Reverencia á Memoria de D. Pedro II* roga que compareçam a esse acto piedoso os que veneram as virtudes, grandeza d'alma e immensidade de coração daquella que em vida e ainda hoje é a mãe dos brasileiros.

Rio de Janeiro, 26 de dezembro de 1907. — Visconde de Ouro Preto, presidente; Amalia Olinda de Vasconcellos, 1ª vice-presidente (ausente); conde Candido Mendes de Almeida, 2º vice-presidente; Heitor Bastos Cordeiro, secretario; Franklin Sampaio, thesoureiro; José Ferreira Sampaio, 1º adjunto; Arthur Ferreira Machado Guimarães, 2º adjunto; Carlos Maximiano Pimenta de Laet, orador.

A directoria da sociedade achar-se-á presente para receber as inscripções de socios e socias.

Carolina Vieira de Albuquerque

Luiz Santos, Maria Santos, João Vieira de Albuquerque, José Vieira de Albuquerque, Ottilia Vieira de Albuquerque, Benedicta Vieira de Albuquerque, Olivia Vieira de Albuquerque (ausentes), Maria Olympia Spinelli e Affonso Spinelli, irmã, cunhado, filhas e genros de d. CAROLINA VIEIRA DE ALBUQUERQUE, fallecida em Taubaté, convidam os seus amigos e pessoas de sua amisade para assistirem á missa que mandam celebrar por alma da extremosa finada, na egreja de Santo Antonio dos Pobres, hoje, sabbado, 28 do corrente, ás 8 horas, pelo que se confessam gratos por esse acto de religião. 1019

Carlos Augusto de Sá Figueirôa

A viuva, mãe, irmãos, padrasto, cunhados e sobrinhos muito agradecem a todos que acompanharam á ultima morada, e de novo pedem aos parentes e pessoas de sua amisade para assistirem á missa de setimo dia, que será celebrada hoje, sabbado, 28 do corrente, ás 9 horas, na egreja de S. Francisco de Paula, e antecipam seus agradecimentos. 1063

Beatriz Berna

Ludovico de Oliveira manda celebrar hoje, sabbado, 28 do corrente, uma missa ás 9 1/2 horas, na egreja de S. Francisco de Paula. 1023

Alzira Airoza Gouvêa

José A. Airoza, sua senhora d. Adelaide Xavier Airoza e seus filhos pharmaceutico José Airoza Junior, Fortunato Airoza, Manoel Airoza e Olarico Airoza convidam os seus parentes e amigos para assistirem á missa de primeiro anniversario do fallecimento de sua sempre querida e idolatrada filha e irmã ALZIRA AIROZA GOUVÊA, hoje, sabbado, 28 do corrente, ás 9 horas, na matriz da Candelaria, confessando-se desde já eternamente gratos. 1035

Beatriz Pereira da Cunha Penido Burnier

Para commemorar o primeiro anniversario do fallecimento da adorada e inesquecivel BEATRIZ, o seu marido, mãe e irmãos fazem celebrar missas em sua intenção, hoje, sabbado, 28 do corrente, ás 8 1/2 horas, na matriz de S. João Baptista da Lagôa. 1016

1º tenente Alfredo Hippolyto Aché

FALLECIDO EM CORUMBÁ

Os irmãos, cunhados, tios, sobrinhos e primos do 1º tenente ALFREDO HIPPOLYTO ACHE' mandam celebrar uma missa pelo repouso eterno de sua alma, hoje, 28 do corrente, ás 9 horas na matriz da Candelaria, e para esse acto de religião e caridade convidam para assistirem não só as pessoas de sua amisade como as do finado, antecipando desde já os seus agradecimentos. 1092

Maria do Carmo

João Alves Corrêa e sua esposa, Maria da Rocha Alves participam o fallecimento de sua idolatrada filhinha MARIA DO CARMO, e convidam as pessoas de sua amisade para acompanhar os seus restos mortaes hoje, sabbado, 28 do corrente, ao meio-dia, da rua de Santa Luiza n. 21, Maracanã, para o cemiterio de S. Francisco Xavier. 1130

Angelino José da Costa Simões

Felippa do Valle da Costa Simões, José Angelino da Costa Simões, Angelino José da Costa Simões Filho, Constantino Gomes, esposa e filhos, Guilherme Felippe da Costa Carreira, esposa e filha, Rodolfo Sattamini, Muzzio e Angelino Simões & C., reconhecidos a todas as pessoas que se dignaram acompanhar os restos mortaes de seu estremecido esposo, pae, sogro, avô e socio ANGELINO JOSÉ DA COSTA SIMÕES, e de novo as convidam para assistirem á missa de setimo dia que, pelo repouso de sua alma, farão celebrar segunda-feira, 30 do corrente, ás 9 horas, no altar-mór da matriz da Candelaria, pelo que antecipam os seus agradecimentos. 1144

Alfredo Duarte Silva

Derval da Silva Paranhos convida os parentes e amigos de seu sempre lembrado padrinho ALFREDO DUARTE SILVA para assistirem uma missa que, por alma do mesmo, manda celebrar segunda-feira, 30 do corrente, ás 9 horas, na matriz do Sacramento, confessando-se desde já reconhecido por esse acto de religião. 1108

José Thelepho dos Passos

Os seus filhos Carlos José dos Passos, Francisco Vicente dos Passos, nora Maria dos Passos e neta Maria da Conceição Passos mandam celebrar hoje, sabbado, 28 do corrente, ás 8 1/2 horas, uma missa de setimo dia pelo fallecimento do seu prezado pae e avô, na matriz da Gavea. 1107

1908 — Folhinhas — 1908

Grande stock de lindos chromos e blocks para liquidar na rua Sete de Setembro n. 25.

PARA BOAS FESTAS

Grande novidade em cartões de fantasia o que ha de chic e barato, na rua Sete de Setembro n. 25.

CINEMATOGRAPHO

Vende-se um com optima installação, no melhor ponto possivel. O motivo da venda é os donos não poderem estar á testa do negocio. Trata-se com o sr. Franklin á rua do Ouvidor 115, loja.

A' machina Americana

Uruguayana 50

Concertos garantidos.

VENDE-SE

Quem quizer fazer presentes de joias ou relogios vá na casa do Avila que é quem vende mais barato, e joias afiançadas. Praça Tiradentes n. 12, lado do Derby e junto perfumaria Gaspar. 1072

Man spricht Deutsch

ANNO BOM

On parle français

Visitem a nova e grande joalheria

WORMS IRMÃOS

FILIAL DA CASA MICHEL DE S. PAULO

64 B - RUA DO OUVIDOR - 64 B

EM FRENTE A TORRE EIFFEL

A MAIS BARATEIRA DE TODAS AS CASAS DE JOIAS

GRANDE EXPOSIÇÃO no INTERIOR da LOJA

TUDO COM PREÇOS MARCADOS

ENTRADA FRANCA! ENTRADA FRANCA!

English spoken

!CASA DE CONFIANÇA!

Se habla español

Angu da rua de Monte Alverne 65

Domingo temos bom angú feito por um bahiano da freguezia de Santo Antonio Além do Carmo, morador na ladeira de São José n. 59, porém é bahiano da gemma; por isso o angú deve ser bem apimentado. Mont'Alverne 65. Hugo cafezeiro, domingo 29 do corrente estréa do bom angú, vendido por dois rapazes moços e bem trajados.

N. B.—Nome dos vendedores Eusebio e Braga. 1023

FABRICA DE CAFE'

Compra-se em bôas condições, offertas ao sr. Guilherme, nesta folha. 1051

CASA MONROE

101, Rua da Quitanda, 101

Agencia Universal de Jornaes Illustrados, Revistas e Figurinos Estrangeiros.
Assignaturas ao cambio do dia.

Cartões postaes e moldes

EM FRENTE A' CASA SUCENA

R. FARIA & C.

PRAÇA DE TOUROS

(CAMPO DE MARTE)

AMANHÃ -- Domingo, 29 de dezembro -- AMANHÃ

A'S 4 e 3|4 DA TARDE

EXTRAORDINARIA CORRIDA

DE

7 BRAVISSIMOS TOUROS PORTUGUEZES 7

DUAS ESTRÊAS

Do festejado espada Antonio Villa e do bandarilheiro Innocencio Angelo.

3 Espadas 3 — 2 Cavalleiros 2 — 6 Bandarilheiros 6

JOSÉ BENTO E MORGADO lidam duo o bravissimo touro

TROVÃO

Pelos excentricos a esplendida parodia á **Luta de dois leões com um touro.**

SUCCESSO DE GARGALHADAS

Preços os do costume

Bilhetes á venda na Confeitaria Castellões, avenida Central: Armazem Avenida Cesar, rua de S. Christovão 32 A; Cocheira Recreio, rua do Senado n.35 e Armazem Derby, largo do Rocio.

AOS TOUROS ! AOS TOUROS ! 825

PALACE THEATRE

HOJE HOJE

Sabbado, 28 de dezembro

Grande espectaculo de alta sciencia

DO CONDE

PATRIZIO DE CASTIGLIONE

Alto hypnotismo, catalepsia e suggestão

AVISO

Este artista convida todas as pessoas de sciencia e ao publico illustrado para verificar a grande maravilha da sciencia moderna.

Preços

Camarotes e frizas, 15$000; cadeiras de 1ª, 4$000; idem de 2ª e varandas, 2$000; ingresso, 1$000.

Bilhetes á venda na Confeitaria Castellões.

THEATRO RECREIO DRAMATICO

Companhia Dias Braga

HOJE Sabbado, 28 de dezembro de 1907 HOJE

Sensaccional successo theatral

UNICA representação do emocionante drama em 5 actos e 7 quadros, baseado em factos reaes, original de L. A BURGAIN

PEDRO SEM

QUE JA' TEVE AGORA NÃO TEM

O papel de protagonista é desempenhado pelo artista Dias Braga.

Tomam parte os distinctos artistas: Helena Cavalier, Aurelia Delorme, Estephania Louro, Delphica de Araujo, Antonietta Olga, Alfredo Silva, Ramos, Domingos Braga, Bragança, Marzullo, Francisco Mosquita, Leão, Furtado e Carvalho.

Convidados, camponezes, soldados, marinheiros e povo.

A acção passa-se no Porto, no reinado de D. José I.

Amanhã—Grandiosa MATINÉE organisada pelo actor **Teixeira Leão** — A's 8 1|2 horas da noite definitivamente ultima representação da peça historica—OS DOIS PROSCRIPTOS.

Quarta-feira, 1º de janeiro de 1908—Primeira representação das peças: MAR DE LAGRIMAS e FESTIM DE BALTHAZAR.

UNIVERSAL ANIMATOGRAPHO

Empresa Brasileira de Diversões — 167 a 171, avenida Central—A mais artistica, luxuosa e confortavel sala de espectaculos.

Centro de diversões da élite do Publico Fluminense

Hoje duas majestosas e bellissimas funcções

Matinée á 1 1|2 hora da tarde, sendo pianista a exima professora exma. sra. Ermelinda de Azevedo. Soirée ás 6 horas da noite, regente da orchestra o habil e conhecido maestro Britto Fernandes. Operador Bruno Mensel.

Programma

Completamente novo

Composto de fitas de bellissimo effeito um primor de graça e mimo !

Poltronas 1$000. Cadeiras de 2ª classe $500

Cinematographo Paraiso no Rio

105 Avenida Central 105

Esquina da rua do Rosario

CASA MOURISCA

HOJE HOJE

Programma admiravel

SALÃO AREJADO COMO NENHUM

1ª parte—**O sonho de Guilherme**—Engraçada composição baseada nas travessuras das creanças. Um menino que em sonhos realiza as maldades que deseja praticar acordado.

2ª parte—**A felicidade de amar de cigana**—Maravilhosa fita ricamente colorida de effeitos cinematographicos surprehendentes, composição e colorido inesqueciveis de perfeição e engenho nunca excedido, nem admirado no Rio de Janeiro.

3ª parte—**O jardineiro diabolico**—Composição fantastica de illusionismo completo. A magica com todos os aperfeiçoamentos modernos e uma verdadeira delicia para gozo da vista.

4ª parte—**O iman**—Engraçadissima composição comico-burlesca. Um guarda barreira que captura um velocipedista gatuno e contrabandista com o auxilio de um grande iman.

5ª parte—**Uma noite agitada**—Uma verdadeira inspiração comica baseada na vida de prazeres dos bohemios de Paris. O exito desta admiravel composição é completo.

PAVILHÃO INTERNACIONAL

Empresa Paschoal Segreto

154, AVENIDA CENTRAL, 154

Ao lado da estação da Companhia Jardim Botanico

Director da orchestra—B. MOSSURUNGA

Operador—AMADEU SALA

Sessões diarias de 1 hora da tarde á meia noite

HOJE HOJE

Attrahente programma comico

SO' PARA RIR!

1ª parte — **No paiz dos gelos.** Fita de grande valor e effeitos artisticos.

2ª parte — **Cosido entre dois fogos.** Fita comica.

3ª parte—**O dia de natal** — Fita interessante, desenrolando as scenas do nascimento de Christo.

Um verdadeiro delirio para creanças.

4ª parte — **Infelicidades de uma sogra.** Fita de um comico irresistivel.

5ª parte — **Uma cyclista desastrada.** Fabrica de gargalhadas provocadas pela corrente de peripecias as mais comicas.

HOJE

continuação do presepe com o nascimento de Christo.

Estrada de Ferro Mundial—Viagem á volta do mundo em 25 minutos—De Buenos Aires ao Japão.

Illuminação feerica, elegancia, commodidade e conforto.

N. B.—A empresa reserva o direito de alterar o programma em caso de força maior.

Alugam-se e vendem-se fitas.

PARQUE NOVIDADES

124—RUA SENADOR EUZEBIO—124 (Praça 11 de Junho)—TELEPHONE 770

EMPRESA

Paschoal Segreto

Sessões diarias das 6 horas á meia noite

Matinée ás quintas e domingos

PROGRAMMA SO' PARA RIR — COMICO

para os dias 28 — 29 — 30

1ª parte — **O diabo se diverte.** Fita comica.

2ª parte — **El-Pálo Robado.** Fita de gargalhada.

3ª parte — **Sansom moderno.** Fita comica nunca exhibida.

4ª parte — **Cinco metros de escada.** Fita hilariante.

5ª parte —**Nossa orchestra concorre.** Fita de costumes e de um comico irresistivel pela sua originalidade.

Além destas diversões, ha ainda outros divertimentos, não só para creanças, como para as exmas. familias.

O Parque Novidades acha-se montado com todas as commodidades e conforto, não poupando a empresa despesas para tornal-o o centro de recreio do populoso e sympathico bairro.

Brevemente—Inauguração de novas diversões.

Illuminação electrica em profusão, ventiladores movidos por electricidade, tornando assim suave e amena a temperatura por mais calmosa que seja.

Alugam-se e vendem-se fitas

Cinematographo "Eden Floresta"

Rua do Riachuelo n. 107

GRANDES NOVIDADES

HOJE 28 de dezembro HOJE

FITAS SENSACIONAES

Orchestra sob a direcção do sr. Ivo Pagani

Programma variadissimo

Grande illuminação electrica

BUFFET AO AR LIVRE

Esplendido logar para passar o verão

Entrada franca no Parque, onde tocará uma excellente banda de musica.

AO PARQUE !...

Grande Cinematographo Rio Branco

Empresa William & C.

28, RUA VISCONDE DO RIO BRANCO, 28

Confortavel salão com capacidade para 500 espectadores, bem ventilado e com luxuosa installação da acreditada casa Auler & C.

HOJE *Programma novo* **HOJE**

Grande matinée de 1 ás 5 horas da tarde em beneficio dos pobres de S. Paulo

Musicas escolhidas a caracter pelo Director da orchestra, maestro COSTA JUNIOR

1ª parte — **Violinista impertinente** — Fita de um comico irresistivel.

2ª parte — **Eclipse** — Maravilhosa fita colorida de grande effeito.

3ª parte — **Creada impossivel** — Clou do dia, fabrica interminavel de gargalhadas.

4ª parte — **Natal do pobre e do rico** — Fita dedicada ao dia, orignal de Pathé Frères.

5ª parte — **A noite de Natal** — Fita recebida especialmente para o dia de «Natal», creação do grande atelier «Cines».

Premios do Natal

A'S CREANÇAS! — Todas as creanças, de hoje até 31, receberão, alem dos premios communs, mais um bilhete para a grande tombola que se realizará no dia 1 de janeiro, ás 11 1|2 horas, com premio de alto valor. Não se exhibem fitas livres.

FAUTEUILS.............. 1$000
CADEIRAS.............. $500

Vendem-se e alugam-se fitas 1140

CIRCO SPINELLI

Companhia equestre nacional da Capital Federal — Boulevard S. Christovão

Director e proprietario **Affonso Spinelli**

HOJE - 28 de dezembro - HOJE

SUCCESSO SEMPRE SUCCESSO

da

Companhia Spinelli!

Imponente espectaculo no qual se fará representar, na segunda parte do programma, mais uma vez a espirituosa opereta em tres quadros, intitulada

Um principe por meia hora

OU O

PINTA MONOS

arranjada e accommodada ao picadeiro pelos intelligentes actor PEDRO AUGUSTO e ponto REGO BARROS, offerecida pelos mesmos a BENJAMIN DE OLIVEIRA, ornada com 22 numeros de musica, escriptos pelo professor I. DE ALMEIDA e ensaiados pelo artista I. PACHECO.

Amanhã Amanhã

Grande espectaculo!

AVISO — Hoje e amanhã haverá um bonde extraordinario, 10 minutos após o espectaculo, para o Engenho de Dentro, partindo o mesmo do desvio em frente ao escriptorio da Companhia Villa Isabel.

THEATRO S. JOSÉ

3 — PRAÇA TIRADENTES — 3

Telephone 593— Empresa Paschoal Segreto

Electricista e operador JOSÉ GRANITO

HOJE

Cinematographo Colosso — Sessões diarias das 6 horas da tarde á meia noite. Matinées ás quintas, domingos e dias feriados.

Programma novo para 28 e 29

1ª parte—A BOA SORTE. Fita de grande valor pelo seu verdadeiro entrecho.

2ª parte—RAPTO DA ESPOSA. Fita cheia de peripecias altamente comicas.

3ª parte—UM DRAMA NA «COTE D'AZUR». Fita commovente e que encerra um drama de amor.

4ª parte—UFF!... QUE CALOR!... Fita comica.

5ª parte—DIA DE NATAL. Fita interessante, um verdadeiro delirio para creanças.

HOJE — Continuação em exposição do bem organizado **PRESEPE**, com o nascimento de Christo.

O Cinematographo Colosso acha-se montado com as commodidades e o conforto que reclamam estas casas de diversões. Ventiladores movidos por força electrica, tornando suave a temperatura por mais calmosa que seja.

PREÇOS—**Camarotes** com ingresso para quatro pessoas, 5$000; **cadeiras de 1ª classe**, 1$ com direito á sala Bar, terraço e mais dependencias; **ingresso de 2ª classe, $500.**

Illuminação féerica, elegancia e conforto.

N. B. — A' empresa reserva-se o direito de alterar o programma em caso de força maior. Alugam-se e vendem-se fitas.

MOULIN ROUGE

Empresa Paschoal Segreto

Tournée Seguin de l'Amerique du Sud

HOJE 28 SABBADO DE DEZEMBRO HOJE

PRINCIPAL SUCESSO DAS

— sensacionaes estréas —

LOS TAYDAS

Acrobatas excentricos

ROZIKA SCHIMAY

Cantora e dansarina hungara

JANE MEREY

Cantora franceza

JULIETTA HARLEM

Cantora excentrica

Exito de toda á troupe

PETROLINI

JOSE' VAZ

Louis Petrolini

Merli Scotti

Kitty e Lord

e Lattie Brandon

Programma atrahente

N. B. — Os bilhetes de hoje e de amanhã acham-se á venda na confeitaria Castellões até ás 8 1|2 horas da tarde e dessa hora em deante na bilheteria do theatro.

Grande Cinematographo Parisiense

179 — AVENIDA CENTRAL — 179

Em frente a Companhia Ferro Carril Jardim Botanico. — Proprietario, **J. R. Staffa.** — Maestro director da orchestra, A. Cavalcanti.

HOJE Sensacional programma HOJE

Attrahentes novidades

Edições ultimissimas do afamado fabricante **Pathé Frères**, de Paris

Matinée, á 1 1|2 hora.

Soirée, ás 6 1|2 horas

1ª parte — **A negra feiticeira.** Magica do mais extraordinario effeito de luz e perfeitas transformações.

2ª parte — **O barba azul.** Grandiosa fita de 350 metros, completamente colorida, de magnifico effeito, inspirada no conto das Mil e Uma Noites, e dividida em 32 quadros e 12 partes seguintes:

1ª, Barba Azul; 2ª, A chave do quarto secreto; 3ª, Má curiosidade; 4ª, As sete primeiras mulheres; 5ª, O sangue não póde mais apagar-se; 6ª, Volta de Barba Azul; 7ª, Anna, minha irmã Anna, vê se nada vem; 8ª, Decide, tu ou eu devemos subir; 9ª, São nossos dois irmãos; 10ª, Livramento; 11ª, A morte do tyranno; 12ª, A senhora Barba Azul herda a fortuna de seu mau marido.

3ª parte—**Os meninos dos barqueiros.** Extraordinaria fita dramatica, sentimental.

4ª parte — **Passeio encabulado.** Fita de assumpto comico, da mais extraordinaria hilaridade.

Preços: Poltronas 1$; cadeiras $500.

AVISO — Neste estabelecimento não se exhibem fitas duvidosas.

Nas matinées, além deste esplendido programma, será augmentada mais uma fita.

CINEMATOGRAPHO BRAZIL

1 — Praça Tiradentes — 1

GRANDES SALÕES

Semi-falante com todos os movimentos e ruidos unico de tão perfeita imitação.

PROGRAMMA NOVO

com fitas recebidas directamente de Paris.

Ultimas novidades

1ª parte—**Excursão á Italia**, fita imponente de especial valor.

2ª parte—**Escola de Dança**, fita de bailados extraordinarios.

3ª parte—**Preso por amar**, fita dramatica de grande successo.

4ª parte—**Proezas do idiota**, fita comica, verdadeira fabrica de gargalhadas.

O Cinematographo Brazil unico que possue salões grandes e confortaveis.

Amanhã—Grande matinée de 1 ás 5 horas

Todas as noites funcções variadas das 6 horas ás 12.

PREÇOS POPULARES—Cadeiras de 1ª, 1$000; cadeiras de 2ª, $500. As creanças pequenas não pagam.

N. B.—Não se exhibem fitas duvidosas.

Vendem-se fitas importantes

CINEMATOGRAPHO LAVRADIO

Rua do Lavradio 70 e 70 A

Empresa Wolter Carvalho & Comp.

Operador A. Macedo. Electricista Angelo Lagrotta. Hoje e todas as noites. Projecções animadas e maravilhosas, isenção completa de trepidação. Dois variados e attrahentes programmas por semana.

Sensacionaes novidades recebidas directamente da Europa por todos os vapores.

Matinées todos os sabbados, domingos, dias sanctificados e feriados de 1 ás 5 da tarde. Soirées todas as noites das 6 horas á 1|2 noite. Colossal successo do nosso apparelho Pathé Frères, especialmente construido para esta empresa sob a direcção do nosso operador. Hoje, monumental programma. 1ª parte: Fumante barato... Extra-comica, muito riso !!! 2ª parte: Assalto a um banco. Maravilhosa fita colorida onde se vê os mais finos ladrões. 3ª parte: Que grande bebedo!! Proezas de um admirador de Baccho. 4ª parte: Amor paterno. Grandioso drama passional. 5ª parte: Ama secca militar. Apotheose do riso, rir... rir... rir... As fitas desta empresa têm causado um extraordinario successo. Dia 6 de janeiro p. f. a empresa dará um espectaculo em matinée, dedicada aos leitores de João Paulino, da *Revista da Semana* e *Jornal do Brasil*. Programmas novos todas as quartas e sabbados. Nota: Unico cinematographo montado com todos os requisitos exigidos pelo srs. dr. prefeito e chefe de policia. Grande e profusa distribuição de chocolate Andaluza em 6 de janeiro. 1151

CINEMATOGRAPHO PARIS

38—Praça Tiradentes—38

(Lado dos bondes de São Christovão)

Proprietarios— **PINTO, PEREIRA & C.**

Director da orchestra, maestro JERSON REIS

Operador, JOAQUIM TIRADENTES, discipulo de MR. HERVET

Apparelho sem trepidação

Unico installado em condições de não incommodar os espectadores, funccionando de frente, e 13 metros além da tela receptora. Ultima palavra no genero, salão de 1ª ordem, munido de apparelhos renovadores de ar, favorecido por 4 clarabóias.

HOJE HOJE

PROGRAMMA SENSACIONAL

1ª PARTE — VINGANÇA DE UMA FADA, concepção de extraordinaria fantasia, contendo scenas variadas e de interesse.

2ª PARTE — SONHAR COM A LUA, verdadeira fabrica de gargalhadas motivadas pelas attribulações em sonho por que passa um devoto de Baccho.

3ª PARTE — PESSOAL DAS TORRINHAS, scena comica muito digna de ser apreciada, representando muito ao natural as galerias de um theatro.

4ª PARTE — CARRO CONDUZINDO PRESOS, fita colhida no momento da evasão de presos que são conduzidos á Detenção.

5ª PARTE — BATALHA DE FLORES EM TOULON, bella fita de muito successo, tirada do natural.

6ª PARTE — PEQUENOS VAGABUNDOS, maravilhosa concepção cinematographica, desde o principio ao fim desta extensa fita, contendo scenas de hilaridade constante. Successo sempre crescente. Todos ao Paris. Em todas as sessões, distribuição de «bonbons» e chocolate ás creanças.

PARQUE FLUMINENSE

LARGO DO MACHADO

EMPRESA AMERICANA DE CINEMATOGRAPHOS PATHÉ, PROJECÇÃO FIRME

Hoje - Sabbado, 28 de dezembro - *Hoje*

Grande espectaculo em sessões

PROGRAMMA NOVO

SUCCESSO ! SUCCESSO !

1ª parte

Estréa de um figurante, muito comica.

2ª parte

Lei do perdão, belissimo drama de composição delicadissima.

3ª parte

A taboa, fita de attracção.

4ª parte

O barril magico, colorida.

5ª parte

O homem electrico, grande successo comico, rir, rir, sem fim...

AS CREANÇAS !

Distribuição de brinquedos a todas as creanças em todas as sessões.

A empreza reserva o direito de alterar o programma em caso de força maior.

PREÇOS

Frizas e camarotes 5$; cadeiras 1$; geraes $500.

Amanhã MATINEE.

Vendem-se fitas—Rosario 72, sobrado

Ao Parque ! Ao Parque !

CINEMATOGRAPHO PATHE'

147 e 149 AVENIDA CENTRAL 147 e 149

Em frente ao «PAIZ»

Empreza ARNALDO & C.—Maestro director da orchestra C. NOLI

Operador ARTHUR DE CASTRO

Hoje Sabbado, 28 de dezembro *Hoje*

Novo attrahente

PROGRAMMA

As ultimas creações Pathé Frères

Chegadas pelo vapor «Chili»

Colossaes novidades

1ª—**De barril em barril; ou as illusões de um alcoolico.**

2ª—**O segredo de uma mãi**; emocionante scena realista moderna.

3ª—**Erro judiciario**; reconstituição do misterioso drama de Bolonha em 1870.

4ª—**Larapios engenhosos**; novos planos de se apoderar do alheio.

Fita ultra-comica, risos constantes

alegria sem fim

PREÇOS — Cadeiras de 1ª classe, 1$000; ditas de 2ª classe, 500 réis.

A primeira casa neste genero que dispõe de espaçosas salas de espera para ambas as classes. Sala de sessões ventilada por [illegible] ventiladores.